



Åsbo

ÅSBO socken av Göstrings härad, söder om Mjölby, upptages till större delen av skogs- o. bergsbygd. Marken är stenbunden och skogbeväxt. Jordarten utgöres i nordväst av lera, för övrigt av svartmylla och sand. Sockenens bevattnas av Asboån, Lillån och Svartån samt av insjöarna Aspen, Rydsjön och Öjaren. Bland egenomarna märkas Grönlund, Strålsnäs och Laggarp.

Fornminnen: Åsbo har endast få fornlämningar av betydelse. Två runstenar äro kända, en i Grönlunds park och en å Hermanskullen; å sistnämnda plats finnes även järnåldersgravfält.

Areal: 118,44 kvkm. Enligt 1938 års fastighets-taxering är ägovidden: 1.686,93 har åker, 43,09 tomt och trädgård, 127,55 slätteräng, 121,58 kultiverad betesäng, 553,83 annan betesäng, 7.942,51 skogsmark, 1.048,15 övrig mark. Jordbruksvärde: 2.185.800 kr. I jordbruksvärdet ingående värde å skogsmark: 303.000 kr. Skogsvärde: 1.123.700 kr. Invånarantal: 1.370 (1939).

Åsbo är eget pastorat; det var förr patronellt under Strålsnäs. "Aasby" nämnes 1411.

Kyrkan uppfördes under senare delen av 1100-talet och invigdes 1181 av biskop "Colo" i Linköping. I en gammal handling heter det: "Åsbo Kyrkio grundad medh Bogård sino i Trylla Hage oc Klucko stända å Tryllaberg". Långhuset med rak koravslutning och täckt av tunnvalv tillbyggdes i norr 1749. År 1764 tillkom den nuvarande predikstolen och den mindre altartavlan, Nattvarden, båda förfärdigade av "konsterfarne Mäster Carl Brusell i Hjo". Tornet byggdes 1775. Restaurering 1938. Två betydande gåvor förärades kyrkan under medeltiden. Ravalder Tykeson på Hermannakulla skänkte 1262 Tryllekulla och Staffanstorp, och 1429 överlämnade Ingewaldh Halstenson Balteretorp "medh åkir oc engh, skogom oc fiskewantnom, wåto oc torro engho til aewerdelica aegho".

Kyrkoherde: Kontraktsposten Nordin, Arvid.



Bemmelsbo

Postadr.: Mjölby.

Areal: Total 68 har, därav 6 åker, 62 skog. Tax.-v. 17.400.

Jordart: Mulljord. Skogsbest.: Barrskog. Man- o. ekonomibyggn. uppf. för omkr. 50 år sedan. 1 häst, 4 kor, 1—2 ungdjur, 2—3 svin, höns till husbehov. Gården, som äges av greve C. Ph. Klingspor, arrend. av nuv. arr:s fader 1915—25, då svärsonen Jonas Karlsson övertog arrendet. Nuv. äg. tillträdde 1930.

Arr.: Thure Rich. Dahlkvist f. 1898. Son till Gustav Dahlkvist o. h. h. Hulda. Gift 22 med Hilda Karolina f. Johansson. Barn: Ake, Mats.

Bensäter

Postadr.: Strålsnäs. Tel. 1 Bensäter.

Areal: Total 157,5 har, därav 50 åker, 75 skog, 32 betesmark, 0,5 tomt o. trädg. Tax.-v. 56.600.

Jordart: Huvudsakl. Sand-, mull- o. mossjord. Skogsbest.: Barr- o. delv. lövskog. Manbyggn. troligen uppf. i början av 1800-talet, omb. 1939. Ekonomibyggn. troligen uppf. på 1880-talet, vatten indraget i ladug. o. stall. 6—7 hästar, 35—40 nötkreatur, 12—15 svin, 8 får, 25 höns. Gården till släkten 1929 genom köp av nuv. äg. från Boxholms A.-B. Den har förut tillhört Grönlunds fideikommiss. Ägorna gränsa till Sägsjön, vartill fiske- o. strandrätt finnes. Nuv. äg. har nyodlat omkr. 1,5 har samt utfört omfattande stenröjningsarbeten.

Äg.: Anders Ernst Johansson f. 1889. Son till Anders Johan Johansson o. h. h. Augusta f. Kato. Gift 19 med Anna Linnea Svensson f. 1894. Barn: Majbritt f. 20, Elsi f. 23, Arne f. 25, Gulla f. 31.





Björke

Postadr.: Strålnäs.

Areal: Total 89,5 har, därav 17 åker, 72,5 skogs- o. hagmark. Tax.-v. 26.600.

Jordart: Sandmylla, ler- o. mossjord. Skogsbest.: Barrskog. Manbyggn. uppf. 1880. Ekonomibyggn. uppf. 1904, ladug. med gödselstad o. gödselbrunn cementerad 1938. 3—4 hästar, 1 unghäst, 14 kor, 8—10 svin, 6—7 får, höns till husbehov. Gården till släkten 1864 genom köp av nuv. äg:s fader, som brukade den till sin död 1918, då sonen, nuv. äg., tillträdde.

Äg.: Arvid Leontin Carlsson f. 1880. Son till Karl Johan Johansson o. h. h. Gustava Kastensdotter.

Äg:s fader: F. d. nämndeman, fjärdingsman, auktionsförrättare m. m.



Björke Norrgård

Postadr.: Strålnäs.

Areal: Total 40,5 har, därav 10 åker, 30,5 skogs- o. betesmark. Tax.-v. 12.300.

Jordart: I huvudsak sand- o. lerjord. Skogsbest.: Barr- o. delv. lövskog. Manbyggn. troligen uppf. i slutet av 1700-talet. Ekonomibyggn. troligen uppf. omkr. 1850—60, svinhus 1923. Vattenledning indragen i manbyggn. o. ladug. 2 hästar, 13 nötkreatur, 6 svin, ett 30-tal höns. Arealen delv. rördikad. Gården till släkten 1912 genom köp av nuv. äg., som utfört omfattande stenröjningsarbeten. A ägorna finnas forngravar.

Äg.: Jakob Alfred Adolfsson f. 1873. Son till Adolf Persson o. h. h. Karolina f. Jakobsson. Gift 1896 med Albertina Karlsson f. 1873. Barn: Elin f. 1900, Turida f. 03, Chalmer f. 05, Joel f. 09, Mauritz f. 10, Hans f. 12, Dana f. 15, Ingrid f. 17.



Bötinge

Postadr.: Strålnäs.

Areal: Total 254 har, därav 45 åker, 209 skogs- o. betesmark. Tax.-v. 81.300.

Jordart: Ler-, sand-, lätt- o. mossjord. Skogsbest.: Barrskog. Manbyggn. troligen uppf. på 1800-talet. Ekonomibyggn. uppf. 1937. 4 hästar, ett 30-tal nötkreatur, 14 får, ett 50-tal höns, ett 20-tal rävar, 2 tvättbjörnar. Traktordrift. Arealen delv. rördikad. Gården har varit i släkten i flera generationer.

Äg.: C. T. Andersson. Barn: Harald f. 08, Bror f. 12.



Flathult Mellangård

Postadr.: Danielshammar. Tel. 11 B.

Areal: Total 71,13 har, därav 8 åker, 63,13 skogs- o. hagmark. Tax.-v. 14.900.

Jordart: Sand- o. dyjord. Manbyggn. uppf. 1815. Ladug. o. loge uppf. 1912. 2 hästar, 1 tjur, 6 kor, 4 ungdjur, 2 svin, 4 får, ett 40-tal höns. Arealen delv. täckdikad. Gården till släkten genom nuv. äg:s makas farfar Anders Jonsson o. h. h. Eva, vilka efterträddes av sin son P. A. Andersson o. h. h. Brita Kristina, nuv. äg:s svärföräldrar.

Äg.: S. J. Svensson d. y. f. 1870. Son till Sven J. Svensson d. ä. o. h. h. Anna Matilda f. Jonsson. Gift med Anna Sofia Pettersson f. 1868. Barn: Anna, Ivar, Ester, David, Erland, John, Evert, Sigvard, Tage.

Äg.: Driver sågverksrörelse.



Flathult Storgård

Postadr.: Danielshammar.

Areal: Total 94 har, därav 11 åker, 83 skogs- o. betesmark. Tax.-v. 14.400.

Jordart: Sand- o. lerjord. Skogsbest.: Barr- o. delv. lövskog. Manbyggn. uppf. 1856, flygeln av äldre datum. Ekonomibyggn. uppf. 1896. 4 hästar, 10 nötkreatur, 2 svin, 4 får, ett 15-tal höns. Gården till släkten 1850 genom köp av Johannes Svanstedt, död 1885, gift med Anna Stina Svansdotter, f. 1802, död 1887. Den brukades därefter av stbh. till 1891, då den övertogs av deras måg, nuv. äg:s fader, vilken 1909 sålde den till sönerna Anders Johan o. Per Sandberg, som brukade den gemensamt till 1934, då den sistnämnde ensam övertog gården. Nuv. äg. har utfört en del nyodlingsarbeten. Vid laga skifte 1840 utflyttades tvenne gårdar, nämligen Norr- o. Mellangården.

Äg.: Per Sandberg f. 1879. Son till Anders Jonsson, f. 1830, död 1909, o. h. h. Klara Charlotta Svanstedt. Gift 09 med Teda Matilda Andersson f. 1885. Barn: Evert f. 10, David f. 12, Karl f. 14, Sara f. 16, Signe f. 18, Gunnar f. 20, Georg f. 23, Ture f. 25, Bengt f. 27.

Flathult Södergård

Postadr.: Danielshammar.

Areal: Total 53,5 har, därav 12 åker, 39,5 skog, 2 kultiv. betesmark o. äng. Tax.-v. 13.500.

Jordart: Sand- o. mossjord. Skogsbest.: Bl. barr- o. björkskog. Manbyggn. uppf. 1892. Ekonomibyggn. uppf. 1891, svinhus, visthusbod o. hönsbhus. 2 hästar, 6 kor, 3 ungdjur, 8 svin, c:a 30 höns. Gården till släkten 1939 genom nuv. arr.

Äg.: Johan E. Andersson, Stavgård, Fågelsta.

Arr.: Thure Svensson f. 1899. Son till Klas Svensson o. h. h. Hedvig f. Jakobsson. Gift med Karin Svensson f. 04, dotter till Sven Edvard Andersson o. h. h. Augusta f. Isaksson. Barn: Kurt, Sven Olov, Kuno, Lola, Klas Erik.

Flathult Västergård

Postadr.: Danielshammar.

Areal: Total 36 har, därav 4 åker, 32 skogs- o. hagmark. Tax.-v. 9.400.

Jordart: Sand- o. lerjord. Skogsbest.: Bl. barr- o. lövskog. Manbyggn. uppf. 1880, renov. 1932. 1 häst, 4 kor, 2 ungdjur, 2 svin, 2 får, c:a 30 höns. Gården till släkten 1904 genom nuv. äg:s fader. Nuv. äg. inköpte den 1932.

Äg.: Carl Ivar Gideon Svensson f. 1894. Son till Sven Johan Svensson o. h. h. Anna f. Pettersson. Gift med Anny Cecilia Andersson f. 09. Dotter till Herman Andersson o. h. h. Anna f. Blad. Barn: Linnea.

Freby

Postadr.: Boxholm.

Areal: Total 331,67 har, därav 15 åker, 250 skogs- mark. Tax.-v. 68.400, varav jordbruksv. 22.200.

Jordart: Moss- o. stenjord. Skogsbest.: Bl. barr- o. björkskog. Manbyggn. uppf. omkr. 1850, renov. 1910. Ladug. o. loge uppf. omkr. 1850, renov. 1938. 3 hästar, 1 tjur, 12 kor, 6 ungdjur, 1 avelssugga, 10 gödsvin, 6 får, 25 höns. Arealen delv. täckdikad. Gården till släkten 1915 genom nuv. arr:s fader.

Äg.: Boxholms A.-B.

Arr.: Ivar Bernhard o. Anton Gunnar Andersson f. resp. 03 o. 06. Söner till Johan Andersson o. h. h. Klara f. Andersson.



Friggerstorp Norrgård 4²

Postadr.: Strålnäs. Tel. 15 A Pålsbo.

Areal: Total 46,3 har, därav 30 åker, 8 skog, 8 betesmark. Tax.-v. 36.100, därav jordbruksv. 34.900, skogsv. 1.200.

Jordart.: Överv. lerjord. Skogsbest.: Barrskog med inslag av lövträd. Manbyggn. uppf.: den ena omkr. år 1800, den andra 1922, flygel 1927. Ekonomibygn. uppf. 1915, ladug., stall o. loge 1916, magasin 1919. Vatten indraget i manbyggn., stall o. ladug. 4 hästar, 24 nötkreatur, 3 svin, c:a 75 höns. Traktordrift. Arealen delv. rördikad. Gården till släkten 1917 genom köp av nuv. äg.

Äg.: Emil Daniel Karlsson f. 1878. Son till Karl Gustav Gustavsson o. h. h. Brita Lisa Nilsson. Gift 08 med Helga Charlotta Andersson f. 1877, död 35. Barn: Allis f. 09, Lilly f. 12, Harry f. 14, Emrik f. 18.

Arr.: Mågen Nils Svensson f. 04. Son till Sven Nilsson o. h. h. Anna f. Olsson. Gift 35 med Lilly Karlsson f. 12. Barn: Sven Ingemar f. 36.



Friggerstorp Södergård

Postadr.: Strålnäs. Tel. 15 B Pålsbo.

Areal: Total 43,75 har, därav 25 åker, 16,75 skog, 2 ängsmark. Tax.-v. 29.700.

Jordart: Huvudsakl. lerjord. Skogsbest.: Barrskog. Manbyggn. troligen tillb. omkr. 1875. Ekonomibygn. uppf. i slutet av 1600-talet. Ladug., stall o. loge cementerade. Cementerad gödselstad. 5 hästar, 22 nötkreatur, 6 svin, 10 höns. Arealen delv. rördikad. Gården till släkten 1903 genom köp av nuv. äg:s fader. Nuv. äg. övertog den på arrende 1910 o. inköpte den 1925.

Äg.: Anders Thure Andersson f. 1879. Son till Alfred Karlsson o. h. h. Gustava f. Johansson. Gift 12 med Jenny Nilsson f. 1871, död 31. Barn: Tage f. 13, Anna f. 14.



Förmo

Postadr.: Strålnäs. Tel. 3 B Pålsbo.

Areal: Total 75 har. Tax.-v. 25.800.

Jordart: Lerjord o. syrsand. Skogsbest.: Barrskog. Manbyggn. troligen uppf. på 1800-talet. Ekonomibygn. uppf. omkr. 1880. Gården elektrifierades 1934. 4 hästar, ett 20-tal nötkreatur, 4 svin, ett 30-tal höns. Arealen delv. rördikad. Gården till släkten 1916 genom köp av nuv. äg. Till gården hör klingsåg o. kantverk, som drives med råoljemotor.

Äg.: Peter Edvin Johansson f. 1879. Son till Johan Fredrik Svensson o. h. h. Charlotta f. Johansson. Gift 03 med Hulda Martina Svensson f. 1878. Barn: Svea f. 03, Judit f. 05, Olle f. 07, Elsa f. 09, Elof f. 11, Allan f. 13, Harry f. 15, Ingrid f. 18, Valborg f. 20, Rune f. 25.



Gränsefall

Postadr.: Strålnäs.

Areal: Total 78,25 har. Tax.-v. 19.900.

Jordart: Dy- o. sandjord. Skogsbest.: Barrskog med inslag av lövträd. Manbyggn. uppf. 1913 av nuv. äg. Ekonomibygn. uppf. omkr. 1886. 3 hästar, 16 nötkreatur, 2 svin, ett 20-tal höns. Gården till släkten 1905 genom köp av nuv. äg., som sedermera nyodlat omkr. 12 har.

Äg.: Karl August Friberg f. 1866. Son till Johan August Friberg o. h. h. Matilda Nilsson. Gift 09 med Kristina Charlotta Johansson f. 1871. Barn: Lydia Margareta f. 1896 (gift med Johan Verner Johnsson), Lenart f. 09, Märta f. 11.

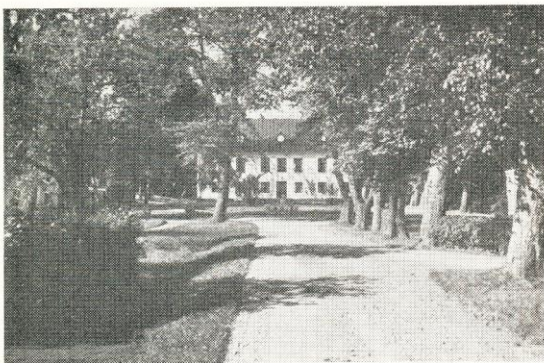

Amundzsson, som levde under 1400-talet, försålde jord härstades till Herman Beermann. Hans änka sålde 1465 ytterligare andelar till häradshövding Sven Slatte på Gravby, och 1482 förenades med denna sistnämnda gård under väpnaren Sven Nilsson ännu en ätting jord i "Grönlund" genom köp från Peder Fadersson och dennes hustru Kadrin Håkansdotter. En annan del såldes av de sistnämndas dotter Elin 1553 till konung Gustav. Den var senare kronogård och donerades 1641 till ståthållaren Peder Andersson Törnsköld, död 1642, efterföljd av dottern Britas make assessor Måns Andersson Ekegren, som efterträddes av hennes andre man överstelöjtnant Jakob Hilchen. Därefter tog fältmarskalken Karl Gustaf Mörner egend. i besittning och lämnade den i arv till sin dotter Magdalena von der Pahlen. Efter v. presidenten Gustaf Cederstam kom så den ovan-nämnde Modée, och 1792 kom egend. till nuv. äg:s släkt genom översten friherre Gustaf Adolf Klingspor. Ägare efter honom äro: änkan Charlotta Filipina von Schwerin, död 1823, G. A. Klingspors brorson, hovmarskal-ken greve Gustaf Klingspor, gift med Magdalena Charlotta Wennerstedt, sonen Gustaf Klingspor, död 1848, dennes broder kaptenen greve Mauritz Staffan Filip Klingspor, död 1858, brodern löjtnant Otto Klingspor, död å gården 1865, och dennes son nuv. äg:s fader.

Äg.: Greve Carl-Philip Wilhelm Klingspor f. 8/5 1877. Son till hovmarskalken greve Philip Otto Leonard Klingspor o. h. h. Ida Maria Sjögreen. Gift 08 med Anna Ingeborg Zethelius f. 8/9 1882.

Grönlund

Postadr.: Strålsnäs. Tel. 7 B.

Areal: Total 1.168 har, därav 160 åker, 1.1008 skogs- o. betesmark. Tax.-v. 384.900.

Jordart: Huvudsakl. sandbl. lera. Skogsbest.: Gran, tall o. björk. Djurbesättn.: 12 hästar, 80 nötkreatur.

Huvudbyggnaden är uppförd i trä 1878 av överste Gustaf Modée. Den omges av två flyglar samt park och trädgård. Ekonomibyggnaderna äro uppförda samtidigt utom stallet, som är byggt 1793.

Hemmanet Grönlund, som sedan 1793 är fideikommiss inom den grevliga ätten Klingspor, är enligt uppgift från slutet av 1600-talet nämnt i en nu försvunnen handling från 1290-talet, där Nils Ragvaldersson till sin kyrka giver en utjord i "Gröneste lunden, det Grönehult kallas", för att de som ljus tända och klockor ringa må ringa för givarens faders själ. Man vet vidare, att Sven



Hammaren

Postadr.: Strålsnäs.

Areal: 2 har åker. Tax.-v. 4.000.

Jordart: Lerjord. Man- o. ekonomibyggn. omb. o. restaur. av nuv. äg. 3 kor, 2 svin, 20 höns. Gården till släkten 1910 genom köp av nuv. äg. Den har varit grenadjärtorp under Frigggestorp.

Äg.: Karl Fredrik Andersson f. 1875. Son till Anders Andersson o. h. h. Hedvig f. Jansson. Gift 09 med Anna Lovisa Hellström f. 1883. Barn: Karl Olof f. 10 (gift 35 med Märta Helena f. Andersson), Nils Evert f. 12 (gift 40 med Märta Viktoria f. Karlsson), Bengt Sune f. 15.



Hemmingstorp

Postadr.: Boxholm.

Areal: Total 194,93 har, därav 20 åker, 174,93 skogs- o. betesmark. Tax.-v. 39.800.

Jordart: Moss- o. sandjord. Skogsbest.: Överv. barrskog. Manbyggn. uppf. på 1850- å 1860-talet. Ekonomibyggn. uppf. på 1900-talet. Vattenledning indragen i stall o. ladug. 3 hästar, 15 nötkreatur, 10 svin, ett 70-tal höns. Gården arrend. sedan 1937 av nuv. brukaren.

Äg.: Boxholms A.-B.

Arr.: Oskar Walfrid Emanuel Karlsson f. 1892. Son till Karl Karlsson o. h. h. Emma. Gift 18 med Anna Linnéa Andersson f. 1891. Barn: Torsten f. 21, Linnéa f. 18.

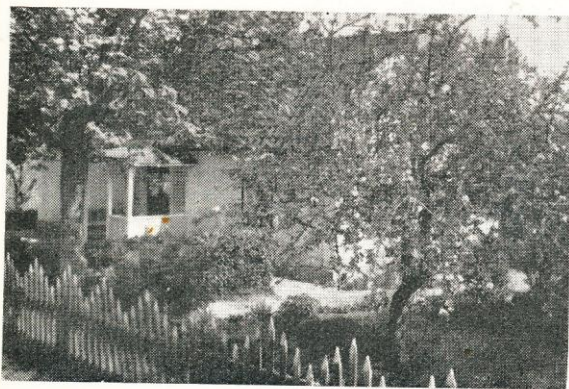
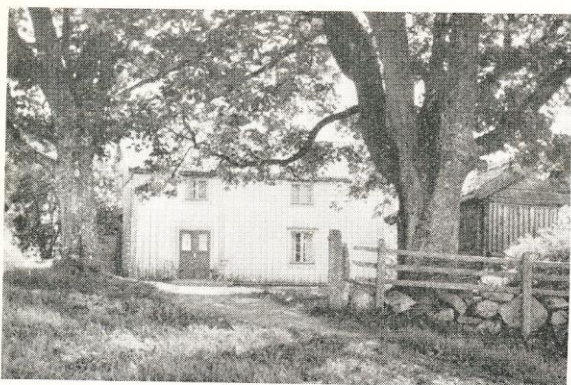
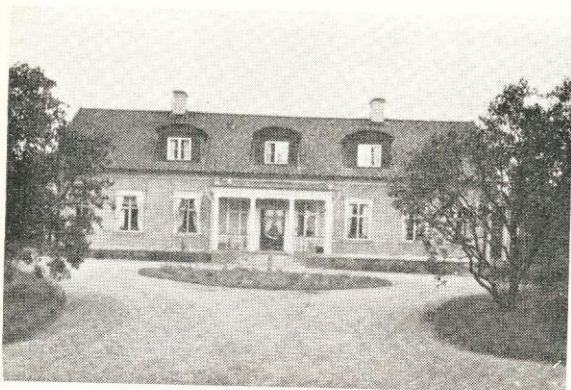

Ingemarstorp

Postadr.: Strålsnäs.

Areal: 7 har trädg. o. park. Tax.-v. 35.000.

Egend. erhöjld ståndsmässig bebyggelse under löjtnant Per Brogren, som inköpte den 1832.

Under 1600-talet var gården säteri åt generalmajor Per Linderoth, men säterifriheten upphörde 1680. Längre fram ägdes Ingemarstorp av överstelöjtnant David Gyldenklous arvingar. Under 1700-talet beskrives den som "skröplig bondgård under Vadstena slott". Sedan gården innehafts av den ovannämnde Brogren köptes den av en änkefru Thorén. 1853 ägdes den av bergmästaren fil. jubeld:r Karl Erik Sjögren (död 1877), som skänkte gården till inspektoren J. A. Brogren. Efter inspektor Brogrens död sålde stb. gården år 1900 till Boxholms A.-B., som införlivade lantbruket med Strålsnäs gård och 1921 sålde corps de logiet med trädgård och park till nuv. äg.

Å förutvarande Ingemarstorps ägor har hela Strålsnäs samhälle uppbyggts.

Äg.: Fru Elisabet Nisser f. Wettergren (se vidare Strålsnäs, denna s.n.).

Ingesmålen

Postadr.: Strålsnäs.

Areal: Total 45,5 har, därav 4,5 åker, 40 skog. Tax.-v. 10.000.

Jordart: Stenbunden sandjord o. lerjord. Skogsbest.: Barrskog. Manbyggn. uppf. för omkr. 150 år sedan, renov. senast 1938. Ekonomibygn. uppf. för omkr. 45 år sedan, renov. senast 1936. 1 häst, 4 kor, 3 ungdjur, 2-3 svin, höns till husbehov. Nuv. äg. tillträdde gården 1924 efter Karl Aug. Karlsson, som innehaft den sedan 1900.

Äg.: Klas Oskar Emil Svensson f. 1881. Son till Sven Johan Svensson o. h. h. Johanna. Gift 07 med Anna Charlotta f. Johansson. Barn: Svea, Elsa, Anna Lisa, Ingrid, Britta, Arne.

Kvarnkulla

Postadr.: Strålsnäs.

Areal: Total 120,5 har, därav 20 åker, 100,5 skogs- o. betesmark. Tax.-v. 28.500.

Jordart: Sand-, ler- o. dyjord. Skogsbest.: Barrskog med inslag av lövträd. Manbyggn. uppf. i slutet av 1700-talet. Ekonomibygn. uppf. 1914. 3 hästar, 12 nötkreatur, 3 svin, ett 40-tal höns. Gården till släkten 1905 genom köp av nuv. äg.

Äg.: Per Albert Karlsson f. 1862. Son till Karl August Karlsson o. h. h. Gustava f. Nilsson. Gift 1884 med Anna Matilda Andersson f. 1860, död 37. Barn: Annie f. 1900, Signe f. 1891, Erik f. 1895 (död 36).

Arr. (sedan 1937): Gunnar Hultmark f. 1883. Gift 04 med Märta Johansson f. 1897. Barn: Olle f. 20, Rune f. 22, Inga-Lisa f. 23, Karl-Erik f. 25, Anne-Mari f. 29.

Kårarp, Jakobslund

Postadr.: Mjölby.

Areal: Total 12 har. Tax.-v. 4.200.

Jordart: Överv. grusjord, något mossjord. Skogsbest.: Bl. barrskog. Manbyggn. uppf. omkr. 1840, renov. 1921 o. 1939. Bod uppf. på 1840-talet, ladug. o. loge 1892. 1 häst, 2 kor, 1 ungdjur, 4 svin, c:a 50 höns. Gården till släkten 1902 genom köp av nuv. äg:s broder Karl Aug. Andersson. Nuv. äg. tillträdde 1922.

Äg.: Frans Oskar Ögrim f. 1879. Son till Johan August Andersson o. h. h. Albertina. Gift med Anna Maria Tell f. 1881, dotter till A. J. Tell o. h. h. Karolina Johansdotter. Barn: Eva f. 05, Evert f. 08.



Kårarps kvarn

Postadr.: Mjölby.

Areal: 1 har åker. Tax.-v. 9.000.

Jordart: Svartmylla. Manbyggn. omb. 1935. Kvarnen troligen uppf. på 1600-talet. 1 ko, 4 svin, 50 höns. Kvarnen o. gården till släkten 1926 genom köp av nuv. äg. Kvarnen, som drives med vattenkraft, inrymmer 3 par stenar, gryn- o. siktverk, spetsmaskin samt havrekross. Å gården finnes även klingsåg, som drives med råoljemotor.

Äg.: David Carlsson f. 1893. Son till C. A. Carlsson o. h. h. Anna f. Sjölin. Gift 20 med Tekla Maria Blomberg f. 1892. Barn: Bertil f. 21, Evert f. 22, Arne f. 24, Lennart f. 25, Anna-Greta f. 27, Sven-Olof f. 30, Stig f. 31.



Kårby

Postadr.: Mjölby.

Areal: Total 69,6 har, därav 17 åker, 52,6 skogs- o. betesmark. Tax.-v. 26.100.

Jordart: Överv. lerjord, något mulljord. Skogsbest.: Barrskog. Manbyggn. troligen uppf. omkr. 1880. Ekonombyggn. uppf. omkr. 1840, omb. 1919. 4 hästar, ett 20-tal nötkreatur, 6 svin, 30 höns. Arealen delv. rördikad. Gården till släkten i arrende genom Anders Andersson, som 1897 efterträdde av sin son, nuv. arr:s fader, efter vilken nuv. arr. övertog arrendet 1908.

Äg.: Greve C. Ph. Klingspor, Grönlunds säteri.

Arr.: Josef Samuel Andersson f. 1878. Son till August Agaton Andersson o. h. h. Lovisa Larsdotter.



Källeberg

Postadr.: Strålsnäs. Tel. 2 Pålsbo.

Areal: Total 339,81 har, därav 20,81 åker, 319 skogs- o. betesmark. Tax.-v. 49.500.

Jordart: Klapperstens- o. dyjord. Skogsbest.: Barr- o. delv. lövskog. Manbyggn. troligen uppf. på 1830-talet, flygel på 1800-talet. Magasin uppf. 1905, ladug., stall o. loge 1930. 3 hästar, 17 nötkreatur, 3 svin, 5 får, ett 20-tal höns. Gården till släkten troligen 1840—50, då den ägdes av Anders Jonsson. Den övertogs sedermera av hans son, A. J. Andersson, som brukade den till sin död 1891, då den övergick till stbh. Gården är f. n. utarrend.

Äg.: Anders Johan Anderssons stbh. A. J. A. f. 1832, död 1891. Gift 1859 med Hedvig Amanda Magnusdotter f. 1833, död 11. Barn: Anders f. 1870, Hulda f. 1872.



Laggarp

Postadr.: Strålsnäs. Tel. 1.

Egend. omfattar 4 mtl Laggarp's säteri, 1 mtl Hogård samt lägenheten Bistorp 1¹. Areal: Total 587 har, därav 135 åker, 383 skog, 69 betes- o. hagmark. Tax.-v. 205.400, därav jordbruksv. 162.500 o. skogsvärde 42.900.

Jordart: Lermylla på lerbotten. Skogsbest.: Huvudsakl. ungskog i ålder 30—40 år, systematiskt genomgallrad; årlig skogsplantering. Djurbesättn.: 28 avelshästar av ardenneras med mycket framstående härstamning, därav 4 A-ston o. 3 AB-ston (stostammen har tilldelats 5 avelsdiplom, uppfödning av avelshingstar, premieringsplats anordnad av staten på egend.), c:a 100 avelsdjur av S. R. E.-ras (från egend. ha vid avelsdjursauktioner försålts c:a 170 avelsdjur, varav 105 tjurar; för dessa har betalats upp till 5.800 kr.). Akern är nästan helt täckdikad. Jordmänen är särskilt lämpad för veteodling.

Mangårdsbyggnaden uppfördes vid tiden omkring år 1900, ekonomibygnaderna samtidigt, en större stallbyggnad med foderhiss 1935. Samtliga ekonomibygnader ha försetts med hårda tak. En arbetarbostad uppfördes 1934 och tre om tillsammans fem lägenheter 1939.

Av gårdens ägare i gångna tider äro följande kända till namnet: Ingevald i "Laghathorp" (1300-talet), Halsten Ingevaldsson (1411), Måns Svensson, som levde i mitten av 1500-talet, Germund Svensson Somme, Joh. Germundsson Somme, död 1623 o. gift med Bengta Bengtsdotter Lilljestjelke, Karl Abrahamsson Lilljestjelke, som ägde gården 1625 och var gift med Barbro Krabbe, Anders Stjerna, den föreg:s son Bengt Lilljestjelke, död 1710, riksrådet Gust. Fredr. von Rosen, Gabriel Adolf Ribbing, död 1762, dennes änka Beata Sparre, död 1781, brukspatronen Karl Dan. Burén å Boxholm, dennes son brukspatron Gust. Burén å Götvik, död 1848, dennes brorson juris d:r Axel Burén, den sistnämndes äldste son Gust. Burén samt jägmästare A. Loenbom, vilken ägde gården tillsammans med Sigfrid Kernell, vilken därefter blev ensam ägare. Nuvarande ägaren tillträdde genom köp 1933.

Äg.: Jean August Bolinder f. 1898. Son till framlidne dir. vid J. & C. G. Bolinders Mek. Verkstads A.-B. Erik August Bolinder o. h. h. Nellie f. Delcomyn. Gift med Majken f. Carlsson. Barn: Jean Adolf f. 5/12 35, Maud f. 15/7 39.



Laggarp, Kråketorp

Postadr.: Mjölby.

Areal: Total 45,5 har, därav 12 åker, 27 skogs-, hag- o. betesmark, 6,5 övr. mark. Tax.-v. 14.600.

Jordart: Ler- o. mossjord. Manbyggn. uppf. 1872. Ekonomibygn. om- o. tillb. 1916 o. 1939, magasin, svinhus o. vagnbod 1920. 2 hästar, 8 kor, 4 ungdjur, 4 svin, c:a 25 höns. Arealen täckdikad med rör. Gården till släkten 1908 genom köp från Laggarp.

Äg.: August Rickard Karlsson f. 7/2 1864. Son till Karl M. Eriksson o. h. h. Stina f. Persson. Gift med Ella Sofia Johansson f. 1866, dotter till Johan Andersson. Barn: Emma f. 1888, Karl f. 1890 (avled i Kanada 1938), Ester o. Josef f. 1892.

Äg.: Var 1880—1903 anställd vid Rosendal, som han senare arrend. till 1908.

Arr. (sedan 1927): Sonen Josef. Gift med Selma Maria Andersson f. 1899, dotter till A. G. Andersson. Barn: Sven f. 27, Arne f. 28, Kerstin f. 35, Bengt f. 37.

Laggarp, Leonardstorp

Postadr.: Strålsnäs.

Areal: Total 22 har, därav 5 åker, 17 skog. Tax.-v. 8.000.

Jordart: Lerjord. Skogsbest.: Barrskog med inslag av lövträd. Manbyggn. av äldre datum. 1 häst, 5 kor, 1—2 ungdjur, 2 svin, c:a 40 höns. Arealen delv. täckdikad. Gården till släkten 1925 genom köp från Laggarp:s säteri. Den var tidigare dagsverkstorp.

Äg.: Karl Axel Ottosson f. 17/1 1876. Son till Otto Samuelsson o. h. h. Augusta Sofia f. Boholm. Gift 18/5 06 med Gerda Maria Jakobsson f. 3/2 1884. Fosterbarn: Ingeborg, Einar, Essen.

Lindhult, Åsen

Postadr.: Strålsnäs.

Areal: Total 35,5 har, därav 7 åker, 25,5 skog, 1,5 äng, 1,5 kultiv. betesmark. Tax.-v. 7.600.

Jordart: Sand- o. mossjord samt något mulljord. Skogsbest.: Bl. barr- o. björkskog. Manbyggn. uppf. i mitten av 1700-talet, renov. 1939. Bod uppf. 1890, ladug. o. loge 1908. 2 hästar, 5 kor, 3 ungdjur, 4 svin, c:a 20 höns. Gården till släkten 1936 genom köp.

Äg.: Karl Harald Nilsson f. 1898. Son till Carl Magnus Nilsson o. h. h. Jenny f. Alfredsson. Gift med Elin Augusta Pettersson f. 04, dotter till Karl Aug. Pettersson o. h. h. Augusta Karolina f. Valdor. Barn: Tore, Bengt, Maj-Britt.



Lindhult 1, Sjöberget

Postadr.: Strålsnäs.

Areal: Total 19 har, därav 4 åker, 15 skogs- o. hagmark. Tax.-v. 5.000.

Jordart: Sand- o. mossjord. Skogsbest.: Bl. barr- o. björkskog. Manbyggn. uppf. i mitten av 1700-talet, renov. 1939. Ekonomibyggn. omb. 1938, svin- o. höns hus 1935, bod 1939. 1 häst, 3 kor, 2 ungdjur, 4 svin, c:a 20 höns. Arealen delv. täckdikad. Första kända äg. är nuv. äg:s farfar Johan Andersson o. h. h. Johanna.

Äg.: Johan Hj. Carlsson f. 1890. Son till K. J. Carlsson o. h. h. Anna Johansdotter. Gift med Olga Charlotta Gunnar f. 1888, dotter till Per Axel Gunnar o. h. h. Karolina Kristina Karlsdotter. Barn: Margit f. 24, Gunnar f. 30.



Lindhult Södergård

Postadr.: Strålsnäs.

Areal: Total 60 har, därav 10 åker, 50 skogs- o. hagmark. Tax.-v. 13.900.

Jordart: Moss- o. klapperstensjord. Skogsbest.: Bl. barr- o. lövskog. Manbyggn. uppf. i början av 1800-talet, renov. 1938. Ekonomibyggn. uppf. 1927, bod 1935. 2 hästar, 1 tjur, 7 kor, 4 ungdjur, 4 svin, c:a 30 höns. Arealen delv. täckdikad. Gården till släkten genom Johan Johansson o. h. h. Gustava.

Äg.: Karl G. Johanssons stbh.

Arr.: Kristian Karlsson f. 1899. Son till Karl G. Johansson o. h. h. Albertina f. Frid.



Lindhult Västergård

Postadr.: Strålsnäs.

Areal: Total 76 har, därav 8 åker, 68 skog. Tax.-v. 15.400.

Jordart: Sand-, moss- o. örjord. Skogsbest.: Barrskog. Manbyggn. uppf. i slutet av 1700-talet. Ekonomibyggn. uppf. på 1890-talet. 2 hästar, 10 nötkreatur, 3—4 svin, 30 höns. Gården inköptes 1851 av nuv. äg:s fader, som innehade den till sin död 1891, varefter den övergick till stbh., i vars ägo den var till 1903, då nuv. äg. tillträdde.

Äg.: Adolf Gereon Johansson f. 1865. Son till Johan Johansson o. h. h. Gustava Karlsdotter. Gift 1895 med Augusta Vilhelmina f. Andersson. Barn: Signe, Tea, Gunnar, Anna, Alrik.

Arr. (sedan 1922): Svärsonen Emil Hall. Gift 19 med Signe f. Johansson. Barn: Vilgot.



Lockarp

Postadr.: Strålsnäs.

Areal: Total 90 har, därav 13,5 åker. Tax.-v. 18.200.

Jordart: Mull- o. mossjord. Skogsbest.: Barrskog. Man- o. ekonomibyggn. av äldre datum, senare renov. 3 hästar, 9 kor, 4—5 ungdjur, 4 svin, höns till husbehov. Gården, som äges av Anderssons stbh., arrend. sedan 1939 av nuv. brukare.

Arr.: C. Albin Carlsson f. 1882. Son till Aug. Vilh. Carlsson. Gift 09 med Hilda f. Frejd. Barn: Evert, Karin, Tea, Tage, Folke.

Arr.: Arrend. Flathult Södergård 1919—39.



Lönebostället

Postadr.: Strålsnäs. Tel. 41.

Areal: 35,21 har åker, 16 betesmark, 85 skogsmark. Jordbruksv. 49.400, skogsv. 37.400.

Jordart: Huvudsakl. lerjord. Skogsbest.: Barrskog. Manbyggn. uppf. 1925, flygel samtid. Ladug., stall o. loge uppf. 1884, magasin 1924. 5 hästar, 1 unghäst, 28 nötkreatur, 4 svin, 25 höns. Baltrarps gård drives i sambruk med denna gård. Den arrend. åren 1920—40 av nuv. brukarens svärfader Johan Erik Eriksson f. 1871, son till Erik Gustav Andersson o. h. h. Anna Sofia Karlsdotter o. gift 10 med Hulda Amalia Hellström f. 1885, barn: Ester f. 10.

Arr.: Henry Strömgård f. 13/6 04. Son till Karl Johansson o. h. h. Anna f. Magnusson. Gift 35 med Ester f. Eriksson. Barn: Ulla f. 37.



Mörkeskog

Postadr.: Strålsnäs.

Areal: Total 116,5 har. Tax.-v. 26.000.

Jordart: Överv. lerjord. Skogsbest.: Överv. barrskog. Manbyggn. troligen uppf. 1877, flygel omkr. 1880, ekonomibyggn. omkr. 1870. 3 hästar, 2 unghästar, 15 nötkreatur, 3 svin, ett 30-tal höns. Gården till släkten 1835. Första kända äg. äro Anders Svensson f. 1789 o. h. h. Johanna Dalgren f. 1792. K. G. Jonsson brukade egend. till 1897, då han utarrend. den. Hans son Karl Emil Karlsson blev. äg. 1906.

Äg.: K. E. Karlssons stbh. K. E. K. f. 1867, död 37. Son till Karl Gustav Jonsson o. h. h. Johanna f. Svensson. Gift 1892 med Vilhelmina Andersson f. 1866. Barn: Birger, Folke, Martin, Ingrid, Sven, Rut, Tora.

Arr.: Stbh.-deläg. Martin o. Sven Karlsson.



Näsby Norrgård

Postadr.: Mjölby.

Areal: Total 59,5 har. Tax.-v. 22.400.

Jordart: Lerjord samt något sandbl. lera. Skogsbest.: Barrskog med inslag av lövträd. Manbyggn. uppf. omkr. 1870. Ekonomibyggn. uppf. omkr. 1868. 3 hästar, 8—10 nötkreatur, 4 svin, c:a 25 höns. Gården till släkten 1935 genom köp av Karl Viktor Jonsson f. 1900, död 1935, som efterträddes av sin fader, nuv. äg.

Äg.: Jonas Viktor Jonsson f. 1867. Son till Karl Erik Jonsson o. h. h. Karolina f. Larsson. Gift 1898 med Matilda Karolina Andersson f. 1868. Barn: Karin f. 1899, Karl f. 1900 (död 35), Svea f. 01, Eva f. 03, Axel f. 05, Erik f. 08, Ivar f. 10, Rut f. 12.



Näsby Norrgård

Postadr.: Strålsnäs.

Areal: Total 120 har. Tax.-v. 32.900, därav jordbruksv. 25.800, skogsv. 7.100.

Jordart: Huvudsakl. lerjord, delv. sandjord. Skogsbest.: Överv. barrskog. Manbyggn. troligen uppf. omkr. 1850. Ekonomibyggn. uppfördes på 1860-talet. 3 hästar, 1 unghäst, 15 nötkreatur, 5 svin, ett 30-tal höns. Gården till släkten 1920 genom köp av änkefru Palmberg.

Äg.: Johan Adolf Palmborgs stbh. J. A. P. f. 1855, död 14. Gift 04 med Hilma Henrika f. Henriksson, dotter till Henrik Samuelsson o. h. h. Stina Maja Olofsdotter. Barn: Erik f. 06, Maria f. 07, Anna f. 11.

Brukare: Sonen Erik Palmborg.



Rådet, Sättra 1²

Postadr.: Strålsnäs.

Areal: Total 17,62 har, därav 3 åker, 14,62 skogs- o. hagmark. Tax.-v. 4.900.

Jordart: Sand-, mull- o. mossjord. Skogsbest.: Bl. barr- o. björkskog. Manbyggn. uppf. omkr. 1860, renov. 1931. Ladug. uppf. i mitten av 1800-talet, bod på 1860-talet, verkstad 1910. 4 kor, 1 ungdjur, 2 svin. Gården till släkten 1921 i arrende från kungl. Domänstyr. genom nuv. äg., som inköpte den 1931.

Äg.: Nils Fredrik Viktor Nilsson f. 1880. Son till Nils Fredrik Karlsson o. h. h. Augusta Fredriksdotter.



Sanden Södergård

Postadr.: Mjölby. Tel. 2 Hultkil.

Areal: Total 99 har, därav 22 åker, 65 skog, 12 betes- o. ängsmark. Tax.-v. 5.1.200.

Jordart: Sand-, moss-, mull- o. klapperstensjord. Skogsbest.: Barrskog med inslag av lövträd. Manbyggn. troligen uppf. omkr. år 1700. Ladug., stall o. loge uppf. 1877, magasin av äldre datum. 4 hästar, ett 20-tal nötkreatur, 4 svin, c:a 25 höns. Arealen delv. rördikad. Gården till släkten på 1850-talet genom köp av nuv. äg:s farfar Per Gabriellsson f. 1820, död 1911 o. h. h. Fredrika Sofia f. Nathell, död 1892. Nuv. äg:s fader övertog den 1911, varefter nuv. äg. tillträdde 1923. Ägorna har man anträffat en stenyxa.

Äg.: Simon Fredrik Nathell f. 1893. Son till F. V. Nathell o. h. h. Johanna f. Svensson. Gift 25 med Astrid Linnéa Andersson f. 1899. Barn: Anna Lisa f. 26, Rune f. 28, Rakel f. 29, Bengt f. 31, Rut f. 32, Hans f. 33, Sven f. 36, Mary f. 37.



Sandvik Mellangård

Postadr.: Strålsnäs.

Areal: Total 52,5 har, därav 7,5 åker, 45 skogs- o. hagmark. Tax.-v. 11.100.

Jordart: Mull- o. mossjord. Manbyggn. uppf. 1857, renov. 1928. Ekonomibyggn. uppf. 1875, svinhus samtid. 2 hästar, 6 nötkreatur, 2 ungdjur, 4 svin, 20 höns. Gården till släkten 1706.

Äg.: Albin T. Ahl f. 1898. Son till K. A. Ahl o. h. h. Matilda f. Svensson. Gift med Margareta f. Malm. Barn: Inga.

Arr.: Brodern Erik Henning Ahl. Gift med Ester Elisabeth Johansson f. 1896. Barn: Ivan f. 21, Yngve f. 24, Ingrid f. 27, Rune f. 31, Irma f. 32, Berit f. 35.



Sandvik Västergård

Postadr.: Strålsnäs.

Areal: Total 44 har, därav 7,5 åker. Tax.-v. 11.400.

Jordart: Klapperstens- o. mossjord samt något syrsand. Skogsbest.: Bl. barr- o. björkskog. Manbyggn. tillb. o. renov. 1890 av nuv. äg:s fader. Ladug., loge o. lider uppf. 1915. 2 hästar, 6 kor, 2 ungdjur, 3 svin, c:a 20 höns. Gården till släkten på 1860-talet genom nuv. äg:s fader.

Äg.: Nils Emil Friberg f. 1881. Son till Johan Aug. Friberg o. h. h. Matilda f. Nilsson. Gift med Lotten Helena Svensson f. 1887, dotter till Sven Aug. Svensson o. h. h. Matilda f. Gustavsson. Barn: Karin Vickman f. 10, Evert f. 12, Ivan f. 14.



Sjögarp

Postadr.: Boxholm.

Areal: Total 172,5 har, därav 18 åker. Tax.-v. 34.700.
Jordart: Sandbl. mylla o. mossjord. Skogsbest.: Barrskog. Man- o. ekonomibyggn. uppf. för omkr. 50 år sedan, ladug. cementerad o. inredd med vattenledning. 3 hästar, 1 tjur, 10 kor, 8 ungdjur, 4 svin, höns till husbehov.

Äg.: Boxholms A.-B.

Arr. (sedan 1937): Gunnar Aug. Björk f. 1887. Son till Anders Gust. Björk. Gift 13 med Eda Maria f. Johansson. Barn: Karl Gustav, Axel, Tage, Nils.



Skvathult Norrgård

Postadr.: Strålsnäs.

Areal: Total 67 har, därav 5 åker, 62 skogs- o. hagmark. Tax.-v. 17.000.

Jordart: Klapperstens- o. mulljord. Skogsbest.: Bl. barr- o. björkskog. Manbyggn. uppf. i mitten av 1800-talet. Ekonomibyggn. (inkl. magasin) uppf. 1880, svinhus 1922. 2 hästar, 6 kor, 1 ungdjur, 3 svin, c:a 25 höns. Gården till släkten 1911 genom nuv. äg:s fader. Äg.: Ivar Andersson f. 1/11 1895. Son till Axel Andersson o. h. h. Hulda f. Karlsson.



Skvathult Södergård

Postadr.: Strålsnäs.

Areal: Total 60 har, därav 5 åker, 55 skogs- o. hagmark. Tax.-v. 12.100.

Jordart: Svartmylla. Skogsbest.: Bl. barr- o. lövskog. Manbyggn. uppf.: Den ena omkr. 1850, den andra på 1890-talet. Ladug. o. loge uppf. på 1880-talet, renov. 1939. 2 hästar, 6 kor, 3 ungdjur, 3 svin, 4 får, höns till husbehov. Gården till släkten 1910 genom nuv. äg:s fader. Den tillhörde förr Boxholms A.-B.

Äg.: Nils Gunnar o. Folke Bernhard Andersson f. resp. 07 o. 10. Söner till Karl Fredrik Andersson o. h. h. Maria f. Nilsson. N. G. A. gift med Anna Palmkvist f. 11, barn: Nils Göran f. 38. F. B. A. gift med Berta Karlsson f. 11.



Slästorp, Polackargård

Postadr.: Strålsnäs.

Areal: Total 42,5 har, därav 6 åker, 36,5 skogs- o. hagmark samt impediment. Tax.-v. 9.700.

Jordart: Klapperstens- o. mossjord. Skogsbest.: Bl. barr- o. björkskog. Manbyggn. uppf. i början av 1800-talet, påbyggd o. restaur. 1928. Bod uppf. 1800, ladug. o. loge samt svin- o. brygghus 1910. 1 häst, 5 kor, 1 ungdjur, 4 svin, höns till husbehov. Gården till släkten 1870 genom arrende av nuv. äg:s fader, som inköpte den 1905. Nuv. äg. tillträdde 1927.

Äg.: K. Sigfrid Tudén f. 1887. Son till J. A. Andersson o. h. h. Emilia f. Pettersson. Gift med Viktoria Käll f. 1891, dotter till Aug. Käll o. h. h. Ida. Barn: Aina f. 14, Bertil f. 16, Elna f. 26.



Slästorp, Ärlebäcken

Postadr.: Strålsnäs.

Areal: Total 57,5 har, därav 10 åker. Tax.-v. 12.500.
Jordart: Klapperstens- o. mossjord. Skogsbest.: Bl. barr- o. lövskog. Manbyggn. uppf. 1911. Ekonomibyggn. renov. 1938, brygghus uppf. 1938. 2 hästar, 6 kor, 4 ungdjur, 6 svin, höns till husbehov. Gården till släkten 1931 genom arrende.

Äg.: Kommunen.

Arr.: Valfrid Johansson f. 1891. Son till J. A. Andersson o. h. h. Augusta f. Skarin. Gift med Sigrid Maria Friberg f. 1895, dotter till Karl Johan Friberg o. h. h. Elin Sofia f. Sundberg. Barn: Dagmar, Anna, Oskar, Maj-Britt, Ingmar.

Snedstorp

Postadr.: Strålsnäs.

Areal: Total 18,25 har. Tax.-v. 12.600.

Jordart: Dy- o. sandjord. Skogsbest.: Barrskog. Manbyggn. av äldre datum, renov. 1918; flygel finnes. Ekonomibyggn. uppf. för omkr. 50 år sedan. 2 hästar, 1 tjur, 11 kor, 3—4 ungdjur, 3—4 svin, höns till husbehov.

Äg.: Boxholms A.-B.

Arr. (sedan 1935): Ernst Samuelsson f. 1892. Son till Frans Oskar Samuelsson. Gift 17 med Ester f. Karlsson. Barn: Holger, Märta, Olle, Linnea, Elsa.



Staffansbo

Postadr.: Strålsnäs. Tel. 12 Pålsbo.

Areal: Total 73 har. Tax.-v. 23.400.

Jordart: Huvudsakl. lerjord, delv. lättlera. Skogsbest.: Barr- o. delv. lövskog. Manbyggn. troligen uppf. omkr. 1750-talet, flygeln 1750. Ekonomibyggn. uppf. omkr. 1890-talet. 3 hästar, 18 nötkreatur, 3 svin, ett 25-tal höns. 1814 ägdes gården av baron Gotthard Theodor Pfeifs, gift med Christina f. Gripensköld. Den kom till släkten 1842 genom köp av sadelmakaren och äldermannen Jakob Fagerberg, som efterträddes av sin syster Eva Persdotter, gift med Lars Persson. Den övertogs sedan av deras måg Jonas Persson, gift med Brita Stina Larsdotter, o. brukades av stbh. till 1893, då gården övergick till sondottern Klara Matilda f. Jonsson, död 1937, gift med Johan August Andersson, död 1933. Nuv. äg. tillträdde 1938 och har gården utarrend.

Äg.: Eric Tudén f. 1892 o. Herman Litsén. E. T. son till Oskar Tudén o. h. h. Anna Charlotta f. Jonsson. Gift med Anna Elisabet Östberg f. 1895. Barn: Inga f. 25, Ulla f. 28, Karin f. 30, Lars f. 33. H. L. gift med Elsa Maria Östberg f. 1893.

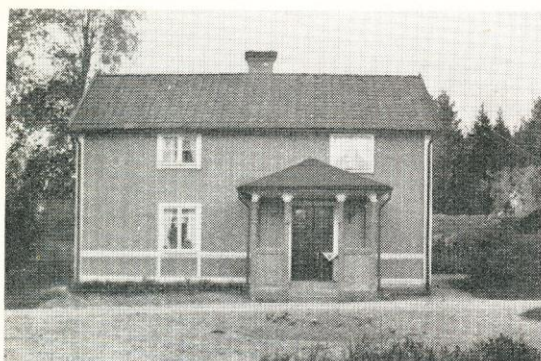

Strålsnäs

Postadr.: Strålsnäs. Tel. 12.

Areal: Total 250 har, därav 75 åker, 175 skogs- o. betesmark. Tax.-v. 125.000.

Jordart: Lättlera, sandjord o. något mossjord. Skogsbest.: Huvudsakl. barrskog. 10 hästar, ett 60-tal nötkreatur, 8 svin. Traktordrift.

Huvudbyggnaden har sitt nuvarande utseende från 1912, då den ombyggdes efter ritningar av arkitekten Brunskog. Ekonomibyggnaderna äro troligen uppförda under 1880-talet.

Å den halvö mellan Svartån och dess biflöde Åsboån, där gården ligger, låg enligt sägnen en gång gården Herrmannakulla. Sedan denna nedbrunnit, skulle under 1200-talet gården Näs, som motsvarar det nuvarande Strålsnäs, ha blivit bebyggd. Den som byggde



gården var Nils Ravaldersson, vilken övertagit jorden efter sin fader Ravald Tykesson. En annan del av det gamla Herrmannakulla gick till den sistnämndes måg Sven Krummedik, som byggde vid Grönlund. Näs ägdes under slutet av 1500-talet av ståthållaren Olof Hviijth, adlad Rosenbjelke.

Därefter innehades godset till början av 1700-talet av ätten Stråle, som givit det dess nuvarande namn, och ägdes i tur och ordning av ståthållaren Anders Stråle av Ekna, gift med Rosenbjelkes dotter Anna, Anders Stråle av Sjöared (1636), dennes änka Brita Rutenkrantz, de båda sistnämndas son överstelöjtnant Magnus Stråle, död 1708, och dottern Brita, gift med löjtnant Bengt Rääf.

1728 sålde Brita Stråle egendomen till Gustaf Fredrik von Rosen, senare riksråd. 1746 köpte Gabriel Ribbing till Boxholm densamma, och 1762 var hans änka Beata Sparre ägarinna. 1781 förvärvades godset av brukspatron Karl Daniel Burén, därefter av dennes son Gustaf, 1830 av bergmästare Karl Erik Sjögreen, död 1877 och gift med Karolina Burén, därefter av dennes arvingar och senare av hans brorson skogsinspektör Karl Magnus Sjögreen och dennes bröder.

Från 1890-talet tillhörde gården Boxholms A.-B., från vilket nuvarande ägaren köpte den 1938. Denne hade då arrenderat den från 1933. Från 1893 till 1922 hade hans morbroder, Carl Wettergren, som dog sistnämnda år, innehaft arrendet.

Äg.: Samy Nisser f. 05. Son till Martin Nisser o. h. h. Elisabet Wettergren f. 1872.

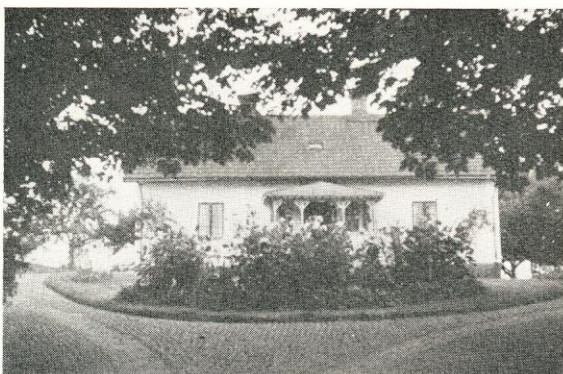

Stålefall

Postadr.: Strålsnäs.

Areal: Total 73 har, därav 15 åker, 58 skogs- o. betesmark. Tax.-v. 22.000.

Jordart: Överv. mull-, sand- o. mossjord. Skogsbest.: Barrskog med inslag av lövträd. Manbyggn. uppf. 1882, flygel samtid. Ekonomibyggn. uppf. 1910. 3 hästar, 2 unghästar, 16 nötkreatur, 6 svin, ett 30-tal höns. Gården till släkten 1882 genom köp av nuv. äg:s fader, varefter nuv. äg. övertog den 1902.

Äg.: Gustaf Adolf Karlsson f. 1874. Son till K. G. Gustavsson o. h. h. Brita Lisa Nilsdotter. Gift 03 med Anna Josefina Johansson f. 1882. Barn: Svea f. 04, Ingrid f. 07, Margit f. 08.



Stålefall

Postadr.: Strålsnäs.

Areal: Total 85 har, därav 12,5 åker, 72,5 skogs- o. betesmark. Tax.-v. 20.200.

Jordart: Klapperstens-, sand- o. mossjord. Skogsbest.: Barrskog med inslag av lövträd. Manbyggn. uppf. omkr. 1860. Ekonomibyggn. troligen uppf. omkr. 1890. 3 hästar, 12 nötkreatur, 6 svin, ett 30-tal höns. Gården till släkten 1919 genom köp av nuv. äg., som 1927 utarrend. den till sin måg Johan Johansson, gift med Ingeborg Maria f. Johansson, död 1933. Johan Johansson innehade gården till 1933, då nuv. arr. övertog den.

Äg.: Gustav Edvard Johansson f. 1867. Son till Johan Andersson. Gift 1892 med Hulda Maria Johansson f. 1867, död 13. Barn: Ingeborg f. 1893 (död 33), Lilly f. 1900, Nils f. 04.

Arr.: Sonen Nils Ivar Johansson f. 04. Gift 33 med Olga Maria Susanna Pettersson f. 1900. Barn: Gunnel f. 35, Per f. 39.



Sverkilstorp

Postadr.: Mjölby. Tel. 6 Hultkil.

Areal: Total 74,5 har, därav 24 åker, 50 skogs- o. betesmark. Tax.-v. 30.900.

Jordart: Överv. djjord o. lermylla. Skogsbest.: Barrskog med inslag av lövträd. Manbyggn. uppf. omkr. 1902, flygel omkr. 1776. Ekonomibyggn. uppf. 1893 o. 1904, magasin 1900. 4 hästar, ett 20-tal nötkreatur, 3 svin, ett 20-tal höns. Gården till släkten troligen omkr. 1870 genom nuv. äg:s fader, som efterträddes av sin son Johan Falk, vilken innehade egendomen till sin död 1921, då brodern, nuv. äg., övertog den.

Äg.: Wiktor Falk f. 1878. Son till Carl Falk o. h. h. Hedda f. Svensson. Gift 10 med Josefina Gustavsson f. 1878.



Sätra

Postadr.: Strålsnäs.

Areal: Total 63,38 har, därav 15 åker, 48,38 skogs- o. betesmark. Tax.-v. 18.300.

Jordart: Ler-, klapperstens- o. mossjord. Skogsbest.: Bl. barr- o. lövskog. Manbyggn. uppf. på 1700-talet, ekonomibygn. 1907. 3 hästar, 12 nötkreatur, 4 svin, ett 20-tal höns. Gården till släkten 1905 genom arrende av nuv. äg., som 1931 köpte den av kungl. Domänstyrelsen. Äg. har utfört omfattande stenröjningsarbeten.

Äg.: Carl Vilhelm Johansson f. 1880. Son till Johan Alfred Johansson o. h. h. Augusta Emilia f. Pettersson. Gift 11 med Gerda Maria Pettersson f. 1882, död 15. Styvbarn: Anna f. 05.

Äg.: Led. av komm.-fullm. o. fattigv.-styr.



Timmerö Södra

Postadr.: Boxholm.

Areal: Total 422,6 har, därav 11 åker, 411,6 skogs- o. hagmark. Tax.-v. 126.600.

Jordart: Mossjord, svart- o. sandmylla. Skogsbest.: Barr- o. lövskog. Manbyggn. uppf. 1878. Ekonomibygn. uppf. 1870. 2 hästar, 1 unghäst, 7 kor, 2 ungdjur, 4 svin, 20 höns. Gården arrend. sedan 17 år av nuv. brukaren.

Äg.: Boxholms A.-B.

Arr.: Gustav Axel Gustafsson f. 1878. Son till Gustav Månsson o. h. h. Karin. Gift 03 med Emma Andersson f. 1881. Barn: Erik f. 04, Einar f. 06, Elis f. 16, Ragny f. 21.

Arr.: Har i 47 år varit i Boxholms A.-B:s tjänst, bl. a. som arr. å Höglinda i 12 o. å Lilla Forbo i 5 år.

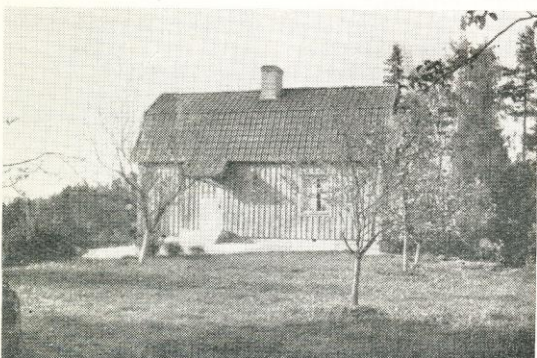

Tuddarp

Postadr.: Strålsnäs.

Areal: 5 har åker o. 4 kultiv. betesmark.

Jordart: Sand- o. djord, något lerbl. Manbyggn. uppf. 1938. Ekonomibygn. renov. 1936. 2 hästar, 5 nötkreatur, 2—3 svin, höns till husbehov. Nuv. arr:s fader tillträdde gården genom arrende 1916 o. brukade den till sin död 1928, då nuv. arr. övertog arrendet.

Äg.: Boxholms A.-B.

Arr.: John Sigfrid Samuelsson f. 04. Son till Frans Oskar Samuelsson o. h. h. Alida Albertina. Gift 30 med Sally Astrid Frideborg f. Johansson. Barn: Sixten, Sonja, Ingrid, Lennart.



Tuddebo Södergård

Postadr.: Strålsnäs.

Areal: Total 67,75 har, därav 15 åker, 52,75 skogs- o. betesmark. Tax.-v. 20.700.

Jordart: Ler-, mull-, klapperstens- o. mossjord. Skogsbest.: Barr- o. delv. lövskog. Manbyggn. troligen uppf. i slutet av 1800-talet. Ekonomibygn. uppf. 1913 av nuv. äg:s fader. Vattenledning indragen i ladug. o. stall. 3 hästar, 15 nötkreatur, 5 svin, ett 30-tal höns. Gården till släkten 1911 genom köp av nuv. äg:s fader, som brukade den till 1931, då nuv. äg. övertog den-samma. Äg:s fader utförde en del nyodlingsarbeten.

Äg.: Karl Ivar Emanuel Andersson f. 1895. Son till Anders Peter Johansson o. h. h. Anna Vilhelmina Andersdotter.



Tuddebo Övergård

Postadr.: Strålnäs.

Areal: Total 46 har, därav 10 åker, 36 skogs- o. betesmark. Tax.-v. 11.000.

Jordart: Moss-, dy-, ler- o. mulljord. Skogsbest.: Barr- o. delv. lövskog. Manbyggn. troligen uppf. på 1800-talet. Ekonomibygn. uppf. samtid., cementerad gödselstad med urinbrunn. 2 hästar, 10 nötkreatur, 4 svin, ett 30-tal höns. Gården till släkten 1918 genom köp av nuv. äg:s fader, som brukade den till sin död 1931, då den övergick till stbh. Sonen, nuv. äg., köpte den 1938.

Äg.: Karl Oskar Ström f. 1889. Son till Johan Alfred Ström o. h. h. Lovisa f. Andersson. Gift 18 med Hildur Andersson f. 1893. Barn: Olof f. 20.

Änghemmet

Postadr.: Strålnäs.

Areal: 16 har åker, 23 skogs- o. betesmark. Tax.-v. 21.800.

Jordart: Överv. lerjord. Skogsbest.: Barrskog med inslag av lövträd. Manbyggn. uppf. på 1800-talet, omb. o. restaur. 1937. Ekonomibygn. uppf. i slutet av 1800-talet eller början av 1900-talet. 3 hästar, 18 nötkreatur, 15 svin, 50 höns. Arealen delv. rördikad. Gården till släkten 1925 genom köp av nuv. äg. från Boxholms A.-B.

Äg.: Georg Folke Edv. Henning Rosén f. 01. Son till Henning Rosén o. h. h. Gerda f. Johansson. Gift 33 med Maria Gustavsson f. 03.



Östana Västergård

Postadr.: Strålnäs. Tel. 3 A Bensäter.

Areal: Total 157,5 har, därav 35 åker, 122 skogs- o. betesmark, 0,5 tomt o. trädg. Tax.-v. 40.200.

Jordart: Mossjord samt delv. mull-, sand- o. lerjord. Skogsbest.: Barrskog med inslag av lövträd. Manbyggn. uppf. omkr. 1855-60, omb. 1890, flygel uppf. 1918. Ekonomibygn. uppf. omkr. 1888. Vatten indraget i manbyggn., ladug. o. stall. 6 hästar, ett 30-tal nötkreatur, 20 svin, ett 30-tal höns. Gården till släkten omkr. 1810. Första kända äg. är nuv. äg:s farfar Gustav Larsson f. 1800, död 1862 o. h. h. Sofia f. Agrelius. Gården övertogs efter dessa av nuv. äg:s fader, varefter nuv. äg. tillträdde 1922. Denne har nyodlat omkr. 4 har. Han avstyckade 1925 från denna gård 1/12 mtl Sävedstorp, areal: Total 52,5 har, därav 8 åker, 44 skogs- o. betesmark, 0,5 tomt o. trädg. Tax.-v. 7.800.

Äg.: Carl Sigfrid Gustavsson f. 1879. Son till Aug. Alfred Gustavsson o. h. h. Eva Elisabet Johansdotter. Gift 02 med Anna Lovisa Karlsson f. 1878. Barn: Tea f. 02, Valborg f. 04, Beda f. 06, Folke f. 09, Alin f. 12, Anna f. 20.

Arr. (sedan 1938): Sonen Folke Gustavsson.

