



Blåvik

BLÄVIKS socken av Göstrings härad vid Sommens norra stränder utgöres huvudsakligen av mossmarker och bergiga skogsbygder med småsjöar. Skogsbruket är av stor betydelse. Större delen av socknen äges av Boxholms A.-B.

Fornlämningar av större betydelse finnas ej många. Från Arrebo omtalas några järnåldersgravar.

Areal: 86,72 kvkm. Enligt 1938 års fastighetstaxering är ägovidden: 411,35 har åker, 7,58 tomt och trädgård, 24,57 slätteräng, 29,28 kultiverad betesäng, 255,26 annan betesäng, 5.171,8 skogsmark, 551,75 övrig mark.

Jordbruksvärde: 599.000 kr.

I jordbruksvärdet ingående värde å skogsmark: 183.500 kr.

Skogsvärde: 803.800 kr.

Invånarantal: 351 (1939).

Blåvik bildades 1880 — enligt kungl. brev av år 1866 — av delar av socknarna Ekeby och Torpa. Socken är annex till Ekeby.

Kyrkan ligger på en brant i Sommen stupande udde. Den är av trä, uppförd 1872.

Kyrkoherde: Ramfelt, Gustaf Vilhelm.

Komminister: Wigdahl, Eric Valter.



Andersbo Nedre

Postadr.: Boxholm.

Areal: 12 har åker.

Jordart: Sand- o. mossjord. Skogsbest.: Barrskog. Manbyggn. uppf. 1881. Ekonomibyggn. uppf. 1877. 2 hästar, 7 kor, 3 ungdjur, 4 svin, 30 höns. Gården har tillhört bolaget sedan mitten av 1800-talet.

Äg.: Boxholms A.-B.

Arr. (sedan 1912): F. Johansson.



Andersbo Övre

Postadr.: Boxholm.

Areal: 19,5 har åker.

Jordart: Sand- o. mossjord. Manbyggn. uppf. i slutet av 1800-talet. Ekonomibyggn. uppf. samtid., senare restaur. 3 hästar, 1 unghäst, 19 nötkreatur, 3—4 svin, 40 höns. Arealen täckdikad. Ägorna gränsa till Andersbosjön. Gården till släkten 1935.

Äg.: Boxholms A.-B.

Arr.: Gustav Adolf Johansson f. 1891. Son till Johan Petter Johansson o. h. h. Hedvig Matilda f. Andersson. Gift 15 med Gerda Maria Ingeborg f. Stark. Barn: Karl Olof, Ingvar, Uno.



Arrebo

Postadr.: Strålsnäs.

Areal: 483,35 har, därav 19,19 åker. Tax.-v. 108.800.
Jordart: Sand- o. mossjord. Skogsbest.: Barrskog.
Manbyggn. uppf. på 1850-talet. Ekonomibygn. uppf. i slutet av 1800-talet. 4 hästar, 19 nötkreatur, 6 svin, 12 får, 30 höns. Gården arrend. sedan 1935 av nuv. brukaren. Ägorna gränsa till Arrebosjön.

Äg.: Boxholms A.-B.

Arr.: Johan Emanuel Engdahl f. 1880. Son till Gustav Magnus Engdahl o. h. h. Augusta Matilda Magnusdotter. Gift 08 med Ester Amanda Charlotta f. Gustafsson. Barn: Erik, Gustaf, Bertil, Edna, Yngve, Sixten, Agnes, Karin.



Blåvik, Huvudgården

Postadr.: Blåvik. Tel. 4.

Areal: Total 102 har, därav 17,5 åker, 84,5 skogs- o. betesmark. Tax.-v. 22.300.

Jordart: Sand- o. mossjord. Skogsbest.: Barrskog. Man- o. ekonomibygn. uppf. omkr. 1870. 3 hästar, 20 nötkreatur, 3 svin, 10 får, 20 höns. Gården är vackert belägen vid sjön Sommen. Den inköptes av nuv. äg. 1935.

Äg.: Ture Sigfrid Pettersson f. 1895. Son till Per Magnus Karlsson o. h. h. Sofia f. Karlsson. Gift 35 med Anna Viktoria f. Svensson. Barn: Allan.

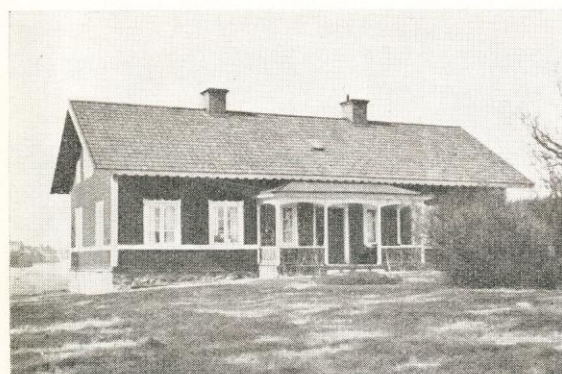

Bösebo

Postadr.: Strålsnäs.

Areal: Total 922,91 har, därav 24 åker. Tax.-v. 192.700.

Jordart: Sand- o. mossjord. Skogsbest.: Barrskog. Manbyggn. uppf. på 1850-talet. Ekonomibygn. uppf. 1910. 5 hästar, 20 nötkreatur, 10 svin, 20 får, 30 höns. Gården arrend. sedan 1927 av nuv. brukaren. Ägorna gränsa till Arrebo- o. Hallongsjön.

Äg.: Boxholms A.-B.

Arr.: Ernst Gideon Johansson f. 1890. Son till Johan Karlsson o. h. h. Alma f. Gustafsson. Gift 19 med Ida f. Karlsson. Barn: Sven, Olof, Maj-Lis.



Eklabo Norrgård

Postadr.: Strålsnäs.

Areal: Total 16,72 har, därav 8,5 åker, 8,22 skog. Tax.-v. 7.000.

Jordart: Sandjord. Skogsbest.: Barrskog. Manbyggn. uppf. omkr. 1850. Ekonomibygn. uppf. 1891. 2 hästar, 10 nötkreatur, 2 svin, 20 höns. Gården till släkten i arrende 1910. Den är vackert belägen vid Ekeln.

Äg.: Boxholms A.-B.

Arr.: Carl Gustav Adolf Gustafsson f. 1881. Son till Gustaf Karlsson o. h. h. Augusta f. Svensson. Gift 10 med Selma Hedvig f. Jonsson. Barn: Elsa, Georg, Gösta.



Eklabo Södergård

Postadr.: Strålsnäs.

Areal: Total 840 har, därav 8 åker. Tax.-v. 171.200. Jordart: Sandmylla. Skogsbest.: Barrskog. Manbyggn. uppf. 1882. Ekonomibyggn. uppf. på 1860-talet, restaur. 1932. 2 hästar, 10 nötkreatur, 4—5 svin, 6—7 får, 20 höns. Gården till släkten 1904 genom arrende. Den har ett vackert läge vid sjön Ekeln.

Äg.: Boxholms A.-B.

Arr.: Johan Rickard Karlssons stbh. J. R. K. f. 1864, död 19. Son till Karl Pettersson o. h. h. Anna. Gift 1889 med Alma Josefina f. Gustafsson. Barn: Gideon, Ivar, Signe, Gerda, Gunnar, Greta, Rickard, Fiodolf, Ester.



Fiskevik Norrgård

Postadr.: Sommen.

Areal: Total 90,75 har, därav 6 åker, 84,75 skog. Tax.-v. 14.300.

Jordart: Moss- o. mulljord. Skogsbest.: Barr- o. lövskog. Manbyggn. uppf. 1929, flygeln på 1880-talet. Ekonomibyggn. uppf. på 1880-talet. 1 häst, 12 nötkreatur, 2 svin, 15 höns. Ägorna gränsa till sjön Sommen. Johan August Karlsson övertog gården efter sin fader omkr. 1870 och innehade den till sin död 1879. Samma år övergick den till stbh., i vars ägo den var till 1929, då mågen V. J. Johansson tillträdde. Denne avled 1936, då egend. övertogs av stbh.

Äg.: Viktor Julius Johanssons stbh. V. J. J. f. 1868. Gift 09 med Amalia Augusta f. Johansson. Barn: Tore, Torsten.

Arr. (sedan 1936): Sonen Tore Johansson. Gift 36 med Greta Elisabet f. Karlsson. Barn: Bengt.



Fiskevik Södergård

Postadr.: Box 21, Tranås.

Areal: Total 92,5 har, därav 6 åker, 86,5 skog. Tax.-v. 16.400.

Jordart: Ler- o. sandjord. Skogsbest.: Bl. barr- o. lövskog. Manbyggn. uppf. i slutet av 1880-talet. Ekonomibyggn. uppf. 1929. 1 häst, 12 nötkreatur, 2 svin, 20 höns. Ägorna gränsa till sjön Sommen.

Äg. (sedan 1928): Ernst Artur Asplund.

Arr.: Karl Ivar Kindström f. 03. Son till Per Otto Kindström o. h. h. Susanna Karolina f. Kindström. Gift 30 med Beda Ingegerd f. Rehn. Barn: Karl Gösta, Ulla Britt.



Flanhult

Postadr.: Blåvik.

Areal: Total 951,27 har, därav 10,8 åker. Tax.-v. 142.200.

Jordart: Sandjord. Skogsbest.: Barr- o. lövskog. Manbyggn. uppf. på 1880-talet. Ekonomibyggn. något äldre, invändigt restaur. i slutet av 1800-talet. 3 hästar, 18 nötkreatur, 6 svin, 30 höns. Gården arrend. sedan 1930. Den har ett vackert läge intill sjön Sommen.

Äg.: Boxholms A.-B.

Arr.: Johan August Andersson f. 1877. Son till Anders Petter Andersson o. h. h. Hedda Maria f. Gustafsson. Gift 1900 med Emma Matilda Gustava f. Bolling. Barn: Greta, John, Rut, Elsa, Ingrid, Svea.



Under 1600-talet innehades egendomen först av ätterna Grip och Holst och förvärvades därefter av den ovannämnde Lillie. Dennes änka Margareta Drake försålde 1688 gården till major Gabriel Gyllenstahl, död 1705. Dennes efterträdare blev mågen kommandörkapten Erik Ahlfort i sin tur följd av änkan, som dog här 1753, 25 år efter sin make, varvid sonen amiralitetskapten Gabriel Ahlfort, död 1780, övertog gården. Efter denne följde sonen Erik (död 1800). Dennes änka Elisabeth Busser, omgift med löjtnant F. O. V. Boursie, övertog därefter egendomen och överlät den 1826 till Erik Ahlforts dotter Anna Maria och hennes man fältkamrer S. J. Bergman. 1868—94 innehades den av dottern fröken Mathilda Bergman. Sedan kom Bergmans dotterson L. V. E. Pontin, vilken 1907 sålde Lillieholmen till Boxholms A.-B., vilket minskade arealen genom fränskiljande av bl. a. undergården Fiskarp och därefter sålde huvudgården utom corps de logiet till dess mångåriga arrendator J. A. Hörning. Av nuvarande ägaren förvärvades egendomen genom köp från sistnämnde i juni 1937.

Äg.: Carl Nisser f. 08. Son till bruksägare C. M. Nisser o. h. h. E. f. Wettergren. Gift 31 med Karin Geijer f. 11. Barn: Per Olof, Gunnar, Arvid, Carl, Elisabet.

Äg.: Fänrik i Livregimentets till häst reserv 1929, löjtnant där 1933. Fil. kand. i Uppsala 1931, fil. lic. där 1938. Äger även handelsfastigheten Stensnäs, Ramfall, sedan 1939.

Helgesbo

Postadr.: Blåvik. Tel. 2.

Areal: Total 78 har, därav 7,5 åker, 60 skog. Tax.-v. 18.200.

Jordart: Svartmylla. Skogsbest.: Barr- o. lövskog. Manbyggn. uppf. 1903, flygeln av äldre datum. Ekonomibyggn. uppf. 1897. 2 hästar, 12 nötkreatur, 5 svin, 30 höns. Gården, som är vackert belägen vid sjön Sommen, inköptes av nuv. äg:s morfader Anders Johan Kastensson. Han efterträddes av sin måg Carl Johan Carlsson, gift med Augusta Vilhelmina.

Äg.: Josef Carlsson f. 1893. Gift med Linnéa Sofia f. Hörning. Barn: Carl-Gustav.

Karsbo

Postadr.: Boxholm. Tel. 87 A.

Areal: 30 har åker, 40 mossjord. Tax.-v. 103.800.

Jordart: Klapperstensjord, svartmylla. Skogsbest.: Barrskog. Manbyggn. uppf. på 1850-talet. Ekonomibyggn. uppf. i slutet av 1800-talet. 5—6 hästar, 30 nötkreatur, 6 svin, 30 höns. Arealen till största delen täckdikad. Gården arrend. sedan 1932.

Äg.: Boxholms A.-B.

Arr.: Axel Vilhelm Hjertkvist f. 1871. Son till Johan August Andersson o. h. h. Johanna Charlotta f. Persson. Gift 06 med Hedvig Matilda f. Andersson. Barn: Märta, Ester, Nils, Magda, Margareta, Olof.

Lillieholmen

Postadr.: Blåvik. Tel. 3.

Areal: Total 100 har, därav 14 åker, 60 skog, 24 kultiv. betesmark o. naturlig äng. Tax.-v. 26.500, varav skogsv. 3.100.

Jordart å åkern: mull- o. lerbärande sandjord, å kultiv. betesmarken: syrsand. Skogsbest.: 1/3 barrskog, 2/3 lövskog, till stor del bestående av ek. Huvudbyggn. uppf. omkr. år 1700, en äldre från tiden omkr. 1655 kvarstår som flygel. Den förstnämnda är med väl bevarade vägg- o. takmålningar från byggnadstiden ett synnerligen intressant exempel på 1600-talets byggnadsstil o. dekoreringskonst. Ekonomibyggn. uppf. omkr. 1895, fullständigt renov. o. moderniserade 1938—39. 4 hästar, 10 kor jämte ungdjur, 4 svin, 8 får samt höns.

Egendomen har sitt namn efter överstelöjtnant Christer Lillie, som inköpte den någon gång under 1600-talet men hade redan före hans tid länge varit en sätesgård, kallad Ringshult. Ringshult var ett av Östergötlands tidigaste självständiga herresäten och såsom sådant i ålder jämförbart med Svärtinge, Alvastra, Bjälbo, Brokind och Grensholmen. Det blev nämligen 1280 sätesgård för lagman Nils Sigridsson av släkten Natt och Dag. Därefter innehades det av dennes ättlingar i tolv generationer.