



Hagebyhöga

HAGEBYHÖGA socken av Aska härad vid Vättern, nordöst om Vadstena, är huvudsakligen en uppodlad, bördig lerslätt med spridda sandkullar; berg saknas. Sjöstranden är sandig samt här och där beväxt med lövdungar. Bland egendomarna märkas Medhamra, som på sin tid var kungsgård, samt Sandby.

Fornminnen: Vid Hageby Skattegård märkas två hällkistor från stenåldern, som blivit undersökta. Gravfält från järnåldern förekomma på åtskilliga ställen, t. ex. Aska, Askeby, Gisseltorp, Hageby Skattegård, Hässleby, Knapetorp m. fl. En domarring omtalas från Lundakullen vid Sandby.

Areal: 19,51 kvkm. Enligt 1938 års fastighetstaxering är av ägovidden: 1.538,05 har åker, 42,55 tomt och trädgård, 35,75 kultiverad betesäng, 152,25 annan betesäng, 102 skogsmark, 38,70 övrig mark.

Jordbruksvärde: 1.964.900 kr.

I jordbruksvärdet ingående värde å skogsmark: 5.470 kr.

Skogsvärde: 16.000 kr.

Invånarantal: 540 (1939).

Kommunikationer: Vid Mellersta Östergötlands järnväg märkes Aska station.

Hagebyhöga bildar med Fivelstad och Orlunda ett pastorat till 1942, då Hagebyhöga blir annex till Fivelstad.

Kyrkan, av kalksten, härstammar till större delen från 1100-talet. Den består av torn med tillbyggnader från medeltiden samt långhus och lägre kor, båda med medeltida kryssvalv av tegel. Långhusets yttre överkant har varit försedd med vackert utskurna bräder; några av dessa förvaras nu i Historiska museet.

Kyrkoherde: Nyström, Johan-Eugène.



Appelby Lillgård

Postadr.: Fågelsta. Tel. 50 Aska.

Areal: Total 16 har, därav 15 åker, 1 betesmark. Tax.-v. 21.100.

Jordart: Svartmylla på ler- o. klapperstensbotten. Man- o. ekonomibyggn. uppf. omkr. 1870, inredda med vattenledning. 3 hästar, 5 kor, 3 ungdjur, 7—8 svin, höns till husbehov. Arealen delv. täckdikad. Gården till släkten 1918 genom nuv. äg. Arrend. dessutom 1/6 mtl Appelby Östergård, som äges av Nilssons stbh. Areal total 4,5 har, därav 2 har åker, 2,5 betesmark.

Äg.: Karl Johan Karlsson f. 16/2 1873. Son till Karl Andersson o. h. h. Kristina f. Andersson. Gift 1900 med Augusta f. Karlsson. Barn: Tyko f. 01.

Äg.: Medl. av R. L. F.

Appelby Mellangård

Postadr.: Fågelsta. Tel. 15 Aska.

Areal: 22,5 har åker.

Jordart: Överv. svartmylla på lerbotten. Manbyggn. uppf. omkr. 1900, flygeln 1880, omb. 1905. Ladug., loge o. stall uppf. 1880, om- o. tillb. 1905. 4 hästar, 8 kor, 6 ungdjur, 5 svin, 40 höns. Arealen täckdikad. Gården har varit i släktens ägo i flera generationer. J. A. Larssons fader Lars Jakobsson övertog den vid laga skiftet 1843. Han efterträddes av sin son, J. A. Larsson, som innehade den till sin död 1932, då den övergick till stbh.

Äg.: Johan Alfred Larssons stbh.

Arr. (sedan 1920): Stbh.-deläg. Hjalmar Edvin Larsson f. 14/4 1898. Son till Johan Alfred Larsson o. h. h. Augusta Matilda f. Olsson.

Stbh.-deläg.: Gertrud Larsson f. 1896 o. Agda Sylvia Larsson f. 1900.





Appelby Norrgård

Postadr.: Fågelsta. Tel. 20 Aska.

Areal: Total 25 har, därav 16 åker, resten mossmark samt impediment. Tax.-v. 23.200.

Jordart: Klapperstensjord på kalkkörsbotten. Skogsbest.: Björkskog. Manbyggn. uppf. 1855, renov., inredd med vattenledning. Ladug. uppf. efter brand 1931, inredd med vattenledning, magasin av äldre datum. 3 hästar, 5—6 kor, 3—4 ungdjur, 1 modersugga, höns till husbehov. Arealen täckdikad med sten o. rör. Gården till släkten 1923 genom nuv. äg.

Äg.: Anders Erik Hjalmar Carlsson f. 9/10 1878. Son till Karl Johan Carlsson o. h. h. Vilhelmina f. Gabrielson. Gift 12 med Hilma f. Nilsson. Barn: Sonja f. 13, Greta f. 15, Bengt f. 19, Waste f. 22.

Appelby Södergård

Postadr.: Fågelsta. Tel. 11 Aska.

Areal: Total 46,5 har, därav 40,5 åker, 6 övr. mark. Tax.-v. 46.800.

Jordart: Klapperstens- o. mossjord. Manbyggn. uppf. omkr. 1835, till- o. omb. 1907, flygeln uppf. 1890. Ladug. o. loge uppf. omkr. 1880, stall omkr. 1900. 4 hästar, 10 kor, 8 ungdjur, 2 svin, 30 höns. Traktordrift. Arealen delv. täckdikad. Gården till släkten 1867 genom köp av nuv. arr.: svärfader Karl Andersson från en änkefru Johansson. Sedermera tillköptes en del jord. Nuv. arr. tillträdde 1916.

Äg.: Karl Anderssons stbh.

Arr.: Gunnar Valdemar Petersson f. 11/12 1884. Son till Adolf Valfrid Petersson o. h. h. Emilia f. Karlsson. Gift 16 med Hilma Maria f. Andersson. Barn: Erik Valdemar f. 17, Greta f. 19, Lennart f. 21, Svea f. 24.

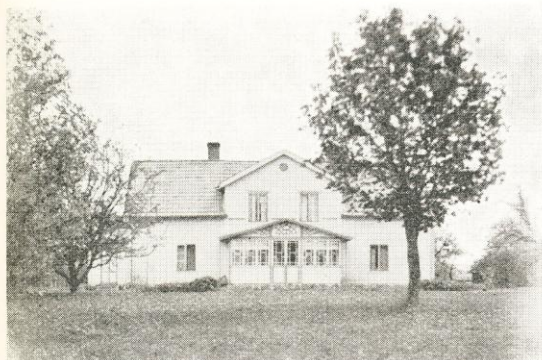

Appelby Västergård o. Norrgård

Postadr.: Fågelsta. Tel. 9 Aska.

Areal: Total 69 har, därav 54 åker, 15 övr. mark. Tax.-v. 59.800.

Jordart: Överv. sandbl. lerjord o. dyjord. Manbyggn. uppf. 1907, omb. o. restaur. 1937, flygel av äldre datum. Ladug. o. loge uppf. i slutet av 1800-talet, magasin o. redskapsskjul omkr. 1900. 6 hästar, 20 kor, 15 ungdjur. Arealen täckdikad. Gården till släkten 1907 genom arrende från änkefru Karolina Larsson av nuv. äg., som inköpte den 1928.

Äg.: Per Otto Pettersson f. 9/3 1880. Son till Per Oscar Pettersson o. h. h. Augusta f. Olsson. Gift 10/3 06 med Edith f. Larsson. Barn: Per Torsten f. 07, Solvig Karolina f. 12, Edith Gunborg f. 13, Gudrun Ingeborg f. 15.

Äg.: Led. av styr. för Hagebyhöga—V. Stenby Sparbank. F. d. v. ordf. i komm.-stämman.



Appelby Östergård 2—5

Postadr.: Fågelsta.

Areal: Total 4,5 har, därav 3 åker, 1,5 övr. mark.

Jordart: Sandbl. lera. Manbyggn. hitflyttad för omkr. 50 år sedan, tillb., flygel uppf. för omkr. 40 år sedan. Ladug. uppf. för omkr. 200 år sedan, cementerad 1924. 1 häst, 3 kor, 2 svin, 60 höns. Gården till släkten 1934 genom köp av nuv. äg. från Oskar Fransén o. C. E. Johansson. Den är numera uppdelad på tre gårdar.

Äg.: Gustav Thure Andersson f. 25/8 1897. Son till Gustav Emil Andersson o. h. h. Alma f. Svensson. Gift 21 med Berta f. Trygg. Barn: Berta f. 19, Maj-Britt f. 21, Sven f. 23.

Äg.: Innehade Vadstena handelsträdgård 1923—33.





Aska Askegård

Postadr.: Aska. Tel. 17.

Areal: Total 15,5 har, därav 14,5 åker, 1 ängsmark. Tax.-v. 21.200.

Jordart: Klapperstensjord. Man- o. ekonomibyggn. uppf. 1860. 2 hästar, 3 unghästar, 5 kor, 2 ungdjur, 3 modersuggor, höns till husbehov. Arealen delv. täckdikad. Gården arrend. sedan 1928 av nuv. brukaren. Den har hört under Visingsö och haft åborätt.

Äg.: J. G. Granats stbh.

Arr.: Karl Ivar Ohlsson f. 21/10 1885. Son till Karl O. Ohlsson o. h. h. Hulda Sofia f. Andersson. Gift 31 med Julia Kristina f. Johansson. Barn: Barbro f. 32.

Arr.: Medl. av R. L. F.



Aska Askegård

Postadr.: Aska.

Areal: Total 16 har, därav 15 åker, 1 betesäng. Tax.-v. 17.400.

Jordart: Svartmylla o. klapperstensjord. Man- o. ekonomibyggn. uppf. under obekant tid. 2 hästar, 4—5 kor, 3—4 ungdjur. Arealen delv. täckdikad. Gården arrend. sedan 1931 av nuv. brukaren.

Äg.: Visingsö Skolegårdsfond.

Arr.: Karl Ivar Ohlsson.



Aska Fräsegård och Västergård

Postadr.: Aska.

Areal: Total 48,75 har, därav 47 åker, 1,75 tomt o. övr. mark. Tax.-v. 55.900.

Jordart: Svartmylla på ler- o. kalkkörsbotten samt klapperstensjord. Manbyggn. uppf. 1850, renov. Ladug. uppf. 1938, inredd med vattenledning. Gården elektrifierad. 5 hästar, 10—12 kor, 7—8 ungdjur, 4—5 svin, höns till husbehov. För driften finnes mjölkmaskin. Arealen täckdikad med rör o. sten. Nuv. äg. övertog gården 1918 efter sin fader, som troligen 1870 köpte den av sin fader Gustav Nilsson. Nuv. äg. har nybyggt uthusen samt dikat och stenröjt arealen. På ägorna finnas forngravar.

Äg.: Jakob Vilhelm Karlsson f. 18/10 1879. Son till Karl Gustafsson. Gift 10 med Beda Maria f. Hallin. Barn: Gunborg f. 11, Eva o. Sara f. 12.

Äg.: Medl. av R. L. F.



Aska Lillgård

Postadr.: Aska.

Areal: 15 har åker. Tax.-v. 22.400.

Jordart: Moss-, mull- o. örjerd på örboten. Manbyggn. uppf. 1929. Ekonomibyggn. uppf. 1923. 3 hästar, 6 kor, 3 ungdjur, 5 svin, 70 höns. Gården till släkten 1904 genom nuv. äg:s fader.

Äg.: Hjalmar Karlsson f. 1885. Son till C. J. Andersson o. h. h. Fredrika. Gift med Alma f. Svensson. Barn: Maj-Lis.

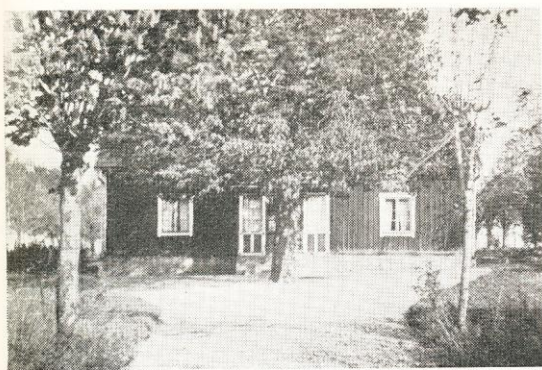

Aska Lillgård

Postadr.: Aska.

Areal: Total 13 har åker. Tax.-v. 19.200.

Jordart: Kalkör o. något mossjord. Manbyggn. uppf. i slutet på 1800-talet. Ekonomibyggn. uppf. 1915, restaur. efter brand. 2 hästar, 5 kor, 3—4 ungdjur. Gården till släkten 1918 genom köp av nuv. äg.

Äg.: Viktor R. Johansson. Gift med Emelia f. Andersson.

Arr.: Robert Rehnström.



Aska Mellangård

Postadr.: Aska. Tel. 3.

Areal: Total 55 har, därav 52 åker, 3 kultiv. betesmark. Tax.-v. 60.800.

Jordart: Överv. mulljord på lerbotten. Manbyggn. uppf. 1837, restaur. 1910—11 samt 1937. Ladug., loge o. stall uppf. 1925, fullt moderna med tryckvatten, flyglar o. magasin i mitten på 1800-talet. 4 hästar, 1 unghäst, 15 kor, 15—20 ungdjur, 15—20 svin, ett 100-tal höns. Reakt.-fri S. R. B.-besättn. Traktordrift. Arealen helt rörtäckdikad. Gården helt elektrifierad sedan 1939. Den har gått i samma släkt i 250 år. Nuv. äg. köpte den 1937 av sin kusin Nea Ohlsson, gift med folkskollärare Georg Ohlsson.

Äg.: Nils Danielsson f. 10/8 05. Son till Gunnar Danielsson o. h. h. Ethel Olivia f. Gustafsson. Gift 16/7 37 med Hildur Kristina Eriksson f. 4/2 08.

Äg.: Genomgått Vara folkhögskola 1924—25.



Aska Norrgård

Postadr.: Aska.

Areal: Total 18,5 har, därav 17,5 åker, 1 ängsmark. Tax.-v. 22.300.

Jordart: Lerjord o. svartmylla. Manbyggn. omb. 1917, flygeln uppf. samtid. Ekonomibyggn. uppf. 1909, cementerade 1933 o. 38, inredda med vattenledning. 3 hästar, 6 kor, 2 ungdjur, 3 svin, höns till husbehov. Arealen täckdikad. Gården har varit i släktens ägo i flera generationer. Förste kände äg. är Anders Persson, som 1907 efterträddes av sin dotterson, efter vilken gården 1937 övertogs av dennes dotter, nuv. äg. Den hör under Visingsö och besitter åborätt, vilket innebär, att gården skall gå i arv och att den ej får saluföras.

Äg.: Brita Alfhild Maria Johansson f. 31/3 20. Dotter till Valfrid K. Karlsson o. h. h. Dessy f. Linde.



Aska Södergård

Postadr.: Aska. Tel. 16.

Areal: Total 21 har, därav 17 åker, 4 kultiv. betesmark. Tax.-v. 21.200.

Jordart: Lera o. lättare jord. Man- o. ekonomibyggn. uppf. omkr. 1850. 3 hästar, 6 kor, 4 ungdjur, 2 moder-suggor, 80 höns. Arealen täckdikad med rör. Gården till släkten 1898 genom nuv. arr:s farfar Anders Öst, som 1916 efterträddes av sin son, varefter nuv. arr. övertog den 1937.

Äg.: Visingsö Skolegårdsfond.

Arr.: Erik Gustav Öst f. 10/2 10.

Arr.: Genomgick Osby lantmannaskola 1933. Erhöll Mjökpropagandans diplom 1936.



Aska Östergård

Postadr.: Aska. Tel. 47.

Areal: 22 har åker. Tax.-v. 25.700.

Jordart: Klapperstensmylla, ler- o. dyjord. Manbyggn. uppf. 1850, restaur. 1938, inredd med vatten- o. värmeledning. Ekonomibygn. uppf. 1923, inredd med vattenledning. Gården elektrifierad. 3—4 hästar, 8 kor, 6—7 ungdjur, 4 svin, höns till husbehov. För driften finnes mjölkmaskin. Arealen täckdikad, delv. med rör. Gården till släkten 1927 genom köp av nuv. äg.

Äg.: Karl Ivar Rahm f. 3/11 1889. Son till K. Rahm o. h. h. Vilhelmina f. Abrahamsson. Gift 12 med Elin Matilda f. Karlsson. Barn: Bernt f. 13, Erik f. 16.

Äg.: Medl. av R. L. F.



Aska Östergård

Postadr.: Aska. Tel. 48.

Areal: 11 har åker. Tax.-v. 15.800.

Jordart: Moss- o. klapperstensjord samt svartmylla. Manbyggn. uppf. omkr. 1880, renov. 1936, flygel uppf. 1937. Ekonomibygn. av äldre datum, inredd med vattenledning. Gården elektrifierad. 3 hästar, 8 kor, 6 ungdjur, 1 modersugga, 30 höns. Arealen täckdikad med rör. Gården till släkten 1928 genom köp av nuv. äg. från Hagebyhöga s:n.

Äg.: Robert Rehnström f. 14/3 1897. Son till August Johan Rehnström o. h. h. Matilda f. Andersson. Gift 20 med Ester Sofia f. Blomberg. Barn: Elvira, Harry, Henry.

Äg.: Arrend. sedan 1933 o. driver i sambruk C. R. Johanssons gård i samma by, areal 13 har, tax.-v. 17.000.



Brustorp Löneboställe (Huvudbyggnaden)

Postadr.: Aska.

Areal: Total 61,4 har därav 60,4 åker, 1 betesmark. Tax.-v. 73.600.

Jordart: Lerbl. örjord på ler- o. kalkörsbotten. Manbyggn. uppf. på 1880-talet. Ladug. uppf. 1878, ny ladug. 1909, stall 1924. 6 hästar, 2 unghästar, 18 kor, 15 ungdjur, svin o. höns till husbehov. Traktordrift. Gården arrend. sedan 1921 av nuv. brukaren.

Innehavare: Kyrkoherde Johan-Eugène Nyström f. 1892. Son till Erik Nyström o. h. h. Emma Johansdotter. Gift med Gertrud f. Eklund.



Brustorp Löneboställe (Arrendatorsbostaden)

Arr.: Birger Andersson f. 1892. Son till Valfrid Andersson o. h. h. Anna f. Andersson. Gift med Alice f. Eriksson. Barn: Karin, Inger, Anna-Britta.

Arr.: Kyrkövärd, led. av komm.-nämnd. o. brandstodskommittén, v. ordf. i pens.-nämnd. samt godeman vid lantmäteriförrättningar.

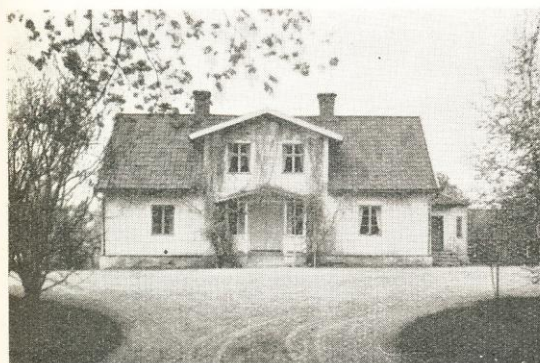

Gissletorp och Hageby Mellangård

Postadr.: Aska. Tel. 8.

Areal: Total 47 har, därav 43 åker, 4 skogs- o. ängs-
mark. Tax.-v. 45.300.

Jordart: Sandmylla på kalkkörsbotten samt något ler-
jord. Skogsbest.: Barrskog. Manbyggn. uppf. 1836,
restaur. 1929, inredd med vatten- o. avloppsledning, fly-
geln uppf. 1850. Ekonomibyggn. uppf. 1902, inredda
med vattenledning. 4 hästar, 1 tjur, 10 kor, 9 ungdjur,
2 svin, höns till husbehov. För driften finnes mjölkma-
skin. Arealen täckdikad med sten. Gården till släkten
för minst 100 år sedan genom köp av nuv. äg:s farfar
Anders Andersson, som uppf. manbyggnaden. Nuv.
äg:s fader övertog den omkr. 1870 och nuv. äg. 1929.
Mellangården inköptes 1890.

Äg.: Karl Robert Andersson f. 13/1 1875. Son till A.
P. Andersson o. h. h. Edla Karolina f. Andersson. Gift
18 med Jenny Elisabet f. Andersson. Barn: Eivor f.
19, Tage f. 21, Gösta f. 23, Stellan f. 25, Stig f. 26, Åke
f. 31.

Gubbetorp

Postadr.: Vadstena. Tel. 34 Aska.

Areal: Total 88,8 har, därav 74,39 åker, 14,41 betes-
o. övr. mark. Tax.-v. 78.100.

Jordart: Lerjord o. svartmylla på lerbotten. Man-
byggn. med två flyglar uppf. för c:a 100 år sedan, in-
redda med vattenledning. Ladug. uppf. 1890, loge 1938.
Gården elektrifierad. 6 hästar, 1 tjur, 21 kor, 10 un-
gdjur, 1 modersugga, 2 gödsvin, 200 höns. Stamb.-f. S.
R. B.-besättn. För driften finnes traktor o. mjölkma-
skin. Arealen täckdikad med rör. Gården till släkten
1933 genom köp av nuv. äg. från Valfrid Andersson.
Den har ursprungl. bestått av 2 gårdar Ragnehildtorp.

Äg.: Tage Svensson f. 27/6 02. Son till godsäg. Axel
Svensson o. h. h. Hilda f. Hogelin. Gift 37 med Svea f.
Olsson.

Hageby, Nedre Östergård

Postadr.: Aska.

Areal: Total 55,5 har, därav 46 åker, 7,5 kultiv. be-
tesmark, 1 tomt o. trädg. Tax.-v. 56.900.

Jordart: Mull- o. örjord på kalk- o. lerbotten. Man-
byggn. uppf. omkr. 1860. Ekonomibyggn. uppf. 1888.
6 hästar, 2 unghästar, 1 tjur, 16 kor, 12 ungdjur, 9 svin,
höns till husbehov. Reakt.-fri besättn.

Äg.: Malkolm Pettersson f. 2/7 1864. Son till Erik
Gustav Pettersson o. h. h. Charlotta f. Andersson.

Arr.: Torgny Edvardsson f. 10. Son till Edvard Pet-
tersson o. h. h. Adina f. Ottosson. Gift med Birgit f.
Pettersson. Barn: Britt-Maria.

Arr.: Arrenderar därjämte Stora Hagebytorp om 35
har.

Hageby Norrgård

Postadr.: Aska. Tel. 42.

Areal: Total 51 har, därav 45 åker, 6 betesmark.
Tax.-v. 41.600.

Jordart: Sand-, ler- o. dyjord. Manbyggn. uppf.
omkr. 1877, till- o. omb. 1920. Magasin uppf. omkr.
1850, ladug., loge o. svinhus 1918. 4 hästar, 2 unghäs-
tar, 1 tjur, 7 kor, 7 ungdjur, 3—4 svin, 1 sugga, 20 höns.
Gården till släkten 1912 genom köp av nuv. äg. från
Birger Carlsson.

Äg.: Karl Edvard Pettersson f. 16/8 1873. Son till
Erik Gustaf Pettersson o. h. h. Charlotta f. Andersson.
Gift 4/4 08 med Adina Charlotta Hanna f. Ottosson.
Barn: Carl Torgny f. 10, Barbro Charlotta f. 13, Sture
Gustav f. 15, Birgitta Salome f. 20.



Hageby Skattegård

Postadr.: Aska.

Areal: Total 32,2 har, därav 29 åker, 3,2 övr. mark. Tax.-v. 30.000.

Jordart: Sandmylla, klapperstensjord o. svartmylla på lerbotten. Manbyggn. uppf. 1896. Ekonomibyggn. av äldre datum. 4 hästar, 1 unghäst, 10 kor, 2 ungdjur. Arealen delv. täckdikad. Häradsdomare Hj. Eriksson köpte gården 1930 av Erik Karlssons stbh. Svärsonen, nuv. äg., inköpte den 1940 efter att ha brukat den sedan 1923.

Äg.: Seth Adolf Ahlström f. 29/10 1892. Son till Karl Adolf Ahlström o. h. h. Augusta Amalia f. Trosell. Gift 23 med Berta f. Eriksson. Barn: Ulla Ingegerd f. 24, Sten Arne f. 26.



Hageby Västergård

Postadr.: Aska. Tel. 40.

Areal: Total 80 har, därav 70 åker, 10 övr. mark. Tax.-v. 79.500.

Jordart: Överv. svartmylla på lerbotten. Manbyggn. uppf. omkr. 1865, restaur., flygel uppf. 1860, tillb. 1915. Ladug., stall o. loge uppf. 1856, restaur. Djurbesättn.: 6 hästar, varav 4 prem. ston, 3 unghästar, 20 kor, 15 ungdjur. Gården till släkten i början av 1800-talet genom köp av nuv. äg:s svärfars fader Johannes Jakobsson, som efterträddes av nuv. äg:s svärfader Malcus, varefter den 1921 övertogs av nuv. äg.

Äg.: Adolf Halvar Pettersson f. 14/10 1870. Son till Erik Gustav Pettersson o. h. h. Charlotta f. Andersson. Gift 01 med Hildur Charlotta f. Jakobsson. Barn: Dagny f. 02, Holger f. 06, Gunvor f. 08. Barnen kalla sig Halvarsson.

Äg.: Innehade tidigare 1/4 mtl Skattegården, som emellertid 1921 sammanslogs med Västergården.

Arr. (sedan 1937): Holger Halvarsson. Son till äg. Gift 38 med Cathrine f. Ericson.



Hageby Västergård

Postadr.: Aska.

Areal: Total 11 har, därav 10,5 åker, 0,5 övr. mark.

Jordart: Svartmylla på lerbotten. Man- o. ekonomibyggn. uppf. 1936. 2 hästar, 5 kor, 3 ungdjur, 4 svin, 45 höns.

Äg.: Statens Jordnämnd.

Arr.: Albin Johansson f. 1887. Son till Johan Karlsson o. h. h. Vendela f. Jonsson. Gift med Emelia f. Gustafsson. Barn: Elna, Einar, Karl-Ivar, Åke, Linnea, Werner, Rune.



Hageby Ödegård

Postadr.: Aska.

Areal: Total 25 har, därav 12 åker, 12 betesmark, 1 övr. mark. Tax.-v. 18.000.

Jordart: Klapperstensjord på grus- o. örbotten. Man- o. ekonomibyggn. uppf. omkr. 1800. 2 hästar, 4 kor, 3 ungdjur, 9 svin, 3 får, 40 höns. Gården till släkten 1936 genom nuv. äg.

Äg.: Oskar Konrad Karlsson f. 1884. Son till Sven M. Karlsson o. h. h. Matilda Johansdotter. Gift med Agnes f. Eln. Barn: Gösta, Astrid, Stina, Lennart, Märta, Rut, Vera.



Hageby Östergård

Postadr.: Aska.

Areal: 8 har åker. Tax.-v. 13.000.

Jordart: Sandmylla o. örjord. Manbyggn. uppf. 1897, ekonomibyggn. 1907. 2 hästar, 4 kor, 2 ungdjur, 2 svin, höns till husbehov. Gården till släkten omkr. 1860. På densamma drives även handelsträdgård med fem modernt inredda växthus o. 300 drivbänksfönster.

Äg.: Oskar Dahlgren f. 1889. Son till Karl Dahlgren o. h. h. Emma f. Åberg. Gift med Edit f. Gustafsson. Barn: Gunborg, Tore.



Hagebyhöga Skattegård

Postadr.: Aska.

Areal: Total 34 har, därav 24 åker, 10 övr. mark.

Jordart: Svartmylla på lerbotten. Manbyggn. uppf. för omkr. 100 år sedan. Ladug. uppf. efter brand 1933, magasin samt höns- o. svinhus 1937. 4 hästar, 9 kor, 11 ungdjur, 8 svin, 25 höns. Arealen täckdikad. Johan Albert Lundin inköpte gården 1935 från Frans Karlsson o. har sedan sålt den till nuv. äg. J. A. Lundin år f. 13/12 1869, son till Johan Lundin o. h. h. Charlotta o. sedan 1893 gift med Anna Lovisa f. Hagberg, barn: Albert Sigfrid f. 1894, Ebba Sigrid Annie f. 05.

Äg.: A. M. Wall.



Hagebytorp Lilla

Postadr.: Aska. Tel. 33.

Areal: Total 25 har, därav 17,5 åker, 7,5 hag- o. betesmark. Tax.-v. 22.700.

Jordart: Svartmylla o. klapperstensjord. Skogsbest.: Bl. barr- o. lövskog. Manbyggn. uppf. 1897. Ladug. uppf. 1908, inredd med vattenledning. 3 hästar, 6 kor, 5 ungdjur, 2 modersuggor, höns till husbehov. Arealen täckdikad med sten. Gården arrend. sedan 1932 av nuv. brukaren.

Äg.: Hallins stbh. o. J. V. Karlsson.

Arr.: Gustav Fritiof Hermansson f. 10/5 1878.



Hallgården

Postadr.: Aska.

Areal: Total 11,35 har, därav 10,5 åker, 0,85 övr. mark. Tax.-v. 15.000.

Jordart: Svartmylla på kalkkörbotten. Man- o. ekonomibyggn. uppf. 1936. 3 hästar, 6 kor, 4 ungdjur, 8 svin, 40 höns.

Äg.: Statens jordnämnd.

Arr.: Filip Hall f. 1884. Son till Karl Hall o. h. h. Kristina f. Hofman. Gift med Klara f. Andersson. Barn: Valter, Roland, Hugo, Birgit, Tore, Kurt, Allan, Dagny, Doris, Tage, Arne.

Arr.: Led. av komm.-nämnd., fattigv.-styr., o. skolråd.



Hässleby

Postadr.: Motala.

Areal: Total 73 har, därav 63 åker, 9 betesmark, 1 övr. mark. Tax.-v. 79.700.

Jordart: Svartmylla, sandbl. mylla o. klapperstensjord. Manbyggn. uppf. 1900. Ekonomibyggn. uppf. 1872. 6 hästar, 18 kor, 10 ungdjur, svin till husbehov. 30 höns. Nuv. äg. övertog gården efter svärfadern häradshövding Hjalmar Eriksson, i vars släkt den tidigare varit i tre generationer. Hj. Eriksson är född 1860, son till Karl J. Eriksson o. h. h. Augusta f. Andersson o. gift med Hulda f. Karlsson, barn: Alice o. Berta. Hj. E. är nämndeman, f. d. ordf. i komm.-nämnd., komm.-stämman o. fattigv.-styr. samt landstingsman.

Äg.: Birger Andersson o. h. h. Alice.

Arr. (sedan 1906): Johan A. Ringström f. 1876.



Hässleby

Postadr.: Motala.

Areal: Total 89 har, därav 59 åker, 30 skogs- o. betesmark. Tax.-v. 71.700.

Jordart: Överv. mull- o. lerjord på kalkkorsbotten. Skogsbest.: Lövskog. Manbyggn. uppf. 1850. Ekonomibyggn. uppf. 1897. 5 hästar, 1 unghäst, 22 kor, 12 ungdjur, 10 svin. Traktordrift. Gården till släkten 1889 genom Anton Andersson o. h. h. Alida.

Äg.: Arvid Gustafsson f. 1887. Son till Anders Johan Gustafsson o. h. h. Josefina f. Nilsson. Gift med Astrid Andersson f. 1891. Barn: Bengt f. 22, Birgit f. 25, Lars f. 26.

Arr. (sedan 1932): John Wall f. 04. Gift med Aina Ringström f. 15. Barn: Hans f. 39.



Knapetorp med Höglätt

Postadr.: Motala. Tel. 26 Aska.

Areal: Total 26 har, därav 21 åker, 5 ängs- o. betesmark. Tax.-v. 26.700.

Jordart: Bl. kalkkorsjord o. svartmylla på ler- o. ör-botten. Skogsbest.: Lövskog. Manbyggn. uppf. 1850, inredd med vattenledning. Ladug. uppf. 1878, magasin o. lider 1910. 3 hästar, 6 kor, 3—4 ungdjur, 150 höns. Arealen täckdikad med rör. Gården till släkten 1928 genom köp av nuv. äg. från Johan Andersson. Å ägor-na finnes en domarring och en del forngravar.

Äg.: Per Wilhelm Andersson f. 27/7 1888. Son till O. P. Adolfsson o. h. h. Johanna f. Jonsson. Gift 28 med Elsa f. Gustafsson.



Medhamra

Postadr.: Vadstena.

Areal: Total 28,5 har, därav 180 åker, 50 skog, 25 kultiv. betesmark, 25 äng. Tax.-v. 260.000.

Jordart: Svartmylla o. lera samt något klapperstensjord. Skogsbest.: Gran- o. tallskog. Djurbesättn.: 12 hästar, 4 unghästar, omkr. 140 nötkreatur (endast avelsdjur), höns till husbehov. Traktordrift.

Den ute på en udde i Vättern belägna huvudbyggnaden är uppförd i reveterat trä av general Gustaf Mörnér år 1820 samt restaurerad 1917. Den har två flyglar och omges av park och trädgård. Ekonomibyggnaderna äro uppförda 1820.

Under namnet Mohammar förekommer gården i början av 1200-talet såsom tillhörig en Anders av släkten Brahe, som var riksråd och frände till konung Sverker II. Man vet vidare, att den därefter har tillhört sonen Israel Andersson och 1260 dennes son riksrådet Erland Israelsson. Även den sistnämndes farbroder riksrådet Peder Andersson har skrivit sig till Mohammar. Efter att en tid ha varit klostergoods ägare är egendomen 1299 i Johannes Knutssons ägo. Under 1400-talet innehades den först av ätten Bielke och därefter av Sten Sture d. ä., i mitten av 1500-talet av befälningssman Arvid Nilsson å Vadstena slott och senare av uennes son Nils, adlad Gyllenållon, vars son ryttmästaren Arvid Gyllenållon dog här 1678. Släkten Gyllenållon behöll Medhamra, tills den år 1736 utloknade. Då försålde arvingarna det till kapten Ernst Kristoffer Wendel, som dess ägare efterträdd av sin son kapten Adolf Johan Wendel och sonson fänrik Ernst Wendel. Efter den sistnämnde tillträdde 1813 major Henrik Vult von Steyern och tre år senare general Gustaf Mörner, ovan nämnd, och 1824 brukspatron Karl D. O. Tisell. På 1860-talet innehades godset av major Henrik August Tisell, därefter i tur och ordning av konsul August Wigert, herr W. G. Strömbom (1860-talet), kronolänsman Vaste Luthander (1890-talet) och nuvarande ägarens fader, vilken efterträddes av sin son år 1918.

Äg.: Sven Hedman f. 1892. Son till Albert Hedman o. h. h. Cecilia f. Eriksson. Gift med Alfhild f. Holth Henrikson. Barn: Anne-Marie, Ingrid, Sven-Albert.



Sandby

Postadr.: Motala.

Areal: Total 320 har, därav 237 åker, 11,5 kultiv. betesmark, 10 trädg. o. tomt, 58 skog, 3,5 övr. mark. Tax.-v. 303.600.

Jordart: Svartmylla, lermylla o. kalkkör. Skogsbest.: Björk, ask, gran o. tall. Djurbesättn.: 16 hästar, 5 unghästar, 75 kor, 100 ungdjur, 180 höns. Besättn. av S. R. B.-ras.

Godsets huvudbyggnad ligger omgiven av park och trädgård invid stranden av Vättern. Den är uppförd vid tiden omkring 1860 men har sitt nuvarande utseende från en restaurering 1910. Byggnadsmaterialet är reveterat trä. Ekonomibygnaderna äro uppförda 1927—28. Till Sandby är förlagd Statens utbildningskurs för ladugårdsförmän.

Gårdens namn uppträder första gången 1382, då fru Botilda Jansdotter ger en halv attung jord härstädes till Vadstena kloster. Den första kända jordägaren blir därför den Henrik Saxesson, från vilken hon tillbytt sig jordstycket. Sandby torde vid denna tid ha varit en by. Andra under medeltiden omtalade jordägare här äro Gorghæ och en Magnus, som hade ett jordstykke här omkr. 1400-talets början.

En gård i Sandby var under 1600-talet säteri under släkten Gyllenållon men blev sedermera åter bondegård. Först under 1830-talet samlades de många gårdarna på en hand. Det så förenade godset, vilket fick namnet Hagebyhöga-Sandby, ägdes på 1870-talet av hovrättsnotarie Bernhard Olof Rudebeck, under det följande årtiondet av August Dahlgren och på 1890-talet av bruksägaren A. Schröder, fader till operettsångaren Christian Schröder. Grosshandlare N. Fr. Lundberg, som därefter blev ägare, sålde 1914 gården till agronom Albin Lindroth, som 1917 avyttrade densamma till kapten E. B. Börjesson. Ytterligare tre gånger bytte egendomen ägare, nämligen 1918, då den förvärvades av Kjell Carlsson, 1927, då den inköptes av Axel O. Håkansson, och 1933, då nuvarande ägaren tillträdde.

Äg.: Herman Odelberg f. 1880. Son till förre landshövdingen Theodor Odelberg o. h. h. Ida Croneborg. Gift med Sigrid f. Mollstadius.

Äg.: Föreståndare för Klagstorps lantbruksskola 1923—32. V. ordf. i Aska med Motala stads hushållningsgille samt f. d. v. ordf. i Östergötlands läns fjäderfäavelsförening.