



Åsby Mellangård

Postadr.: Väderstad. Tel. 109.

Areal: Total 32 har, därav 29,5 åker, 2,5 betesmark. Tax.-v. 46.100.

Jordart: Överv. lerjord. Manbyggn. uppf. 1901, flygeln 1929. Ekonomibyggn. omb. o. renov. 1911, magasin uppf. 1930. 4 hästar, 12 kor, 12 ungdjur, 5 svin, ett 40-tal höns. Arealen rördikad. Gården till släkten 1899 genom köp av Johan Brun, vilken emellertid samma år utarrend. den till nuv. äg., som senare inköpte den. Sedan 1927 arrend. egend. av sonen.

Äg.: Otto Karlsson f. 1872.

Arr.: Sonen Henning.



Åsby Norrgård

Postadr.: Väderstad.

Areal: Total 68 har, därav 60 åker, 8 betesmark. Tax.-v. 73.800.

Jordart: Lera o. svartmylla på lerbotten. Manbyggn. uppf. i slutet av 1700-talet. Ekonomibyggn. uppf. för c:a 100 år sedan. 4 hästar, ett 50-tal nötkreatur. Traktordrift. Gården till släkten 1904 genom köp av nuv. äg:s fader. Nuv. äg. övertog den 1934. Denne arrend. dessutom Kumla Kronogård, areal 32 har, tax.-v. 38.500.

Äg.: Carl Andersson. Son till Axel Andersson o. h. h. Emilia f. Andersson.



Källstad

Källstads socken av Dals härad, på Östgötaslätten, på nordsidan av Tåkern, är uppodlad slättbygd. Jordarten utgöres av lerblandad svartmylla.

Fornlämningar av betydelse förekomma sparsamt. Järnåldersgravar omtalas från Gatugård och Valla. — Å Tåkerns botten har gjorts ett intressant fynd, en harpunspets av ben.

Areal: 17,06 kvkm. Enligt 1938 års fastighetstaxering är ägovidden: 673,7 har åker, 19,7 tomt och trädgård, 2 slätteräng, 120,2 annan betesäng, 44,5 övrig mark.

Jordbruksvärde: 945.600 kr.

Invånarantal: 233 (1939).

Kommunikationer: Vid Mellersta Östergötlands järnväg ligger Källstads hpl.

Källstad — "Kätilstadh" 1280 — är annex till Herrestad.

Kyrkan, av gråsten, uppfördes 1868—69. Därvid behölls det gamla tornet från medeltiden, som nu befinner sig mitt för västra långsidan av långhuset. — Bland inventarierna märkes en medeltida dopfont av sten.

Kyrkoherde: Lindahl, Axel Henrik.

Komminister: Hjalmarsson, Hans Ingevald.



Hångers Norrgård

Postadr.: Rogslösa. Tel. 19 A.

Areal: 38,5 har åker, 38,5 skogs- o. betesmark, 0,5 trädgård o. park. Tax.-v. 58.900.

Manbyggn. uppf. 1919, arr.-bostad omb. 1928. Ekonomibyggn. uppf. på 1800-talet. Gården, som troligen har anor från 1300-talet, kom till släkten 1911 genom köp av nuv. äg:s make Gustav Lohm, som brukade den till sin död 1936.

Äg.: Änkefru Alma Lohm f. 1870. Dotter till Frans Viktor Fagerström o. h. h. Kristina f. Pettersson. Gift 1896 med Gustav Lohm f. 1867, död 36. Fosterdotter: Elna Bjälle f. 1896.

Arr. (sedan 1936): Eric Olsson f. 1897. Son till Karl Olsson o. h. h. Hulda f. Andersson. Gift med Alma f. Andersson.

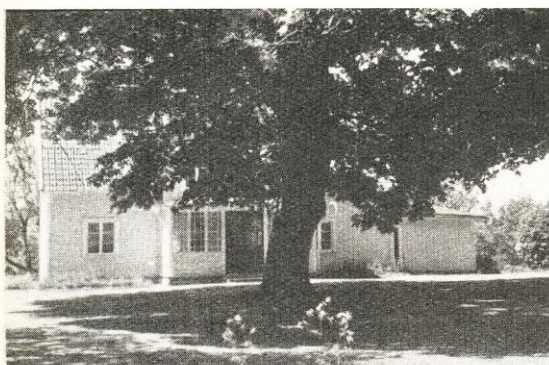

Hångers Södergård

Postadr.: Rogslösa.

Areal: 45 har åker, c:a 45 skogs- o. betesmark. Tax.-v. 66.200.

Manbyggn. uppf. omkr. 1850. Ekonomibyggn. uppf. samtid., omb. 1937. Gården till släkten i början av 1800-talet. I sambruk drives sedan länge Hångers Norrgård.

Äg.: Godsägare Erik Lohm, Staby gård, Linköping, f. 02. Son till C. Andersson o. h. h. Hedda f. Lohm. Gift med Ester f. Törnvall. Barn: Per o. Anna-Maja Lohm.

Arr. (sedan 1936): Eric Olsson (*se föreg. gård*).



Källstad

Postadr.: Rogslösa. Tel. till arr. 47 Herrestad.

Areal: Total 195 har, därav 165 åker, 28 betesmark, 2 tomt. Tax.-v. 222.600.

Djurbesättn.: 18 hästar, 34 kor, 35 ungdjur, 3 tjuvar samt svin o. höns. Samtl. nötkreatur av låglandsras.

Huvudbyggn. o. en del ekonomibyggn. uppf. omkr. 1860, arr.-bost. (*nedre bilden*) senare. Stall. renov. omkr. 1915.

Gårdens namn hör till en ålderdomlig namntyp, vars förra del brukar vara ett personnamn, i detta fall tydligen mansnamnet "Kättil". Gården kallas nämligen med den böjda formen "Kaetistathum" 1352, då Birger Algutsson säljer två attungar jord härstädes till konung Magnus. Två år senare skrives det "Kaetilstadha". Källstad synes därefter alltjämt ha varit uppdelat på flera äg. Under 1600-talet ägdes jord i Källstad av släkten Bagge. Den del av hemmanet, som nu äges av domänintendent G. A:son Ahrén, kom till släkten i mitten av 1800-talet genom hans farfar riksdagsman Gustaf Andersson. 1899 ärvdes egend. av dennes son Anders Andersson, o. 1907 tillträdde genom arv nuv. äg., vilken har huvudgården med en totalareal av 125 har, varav 110 åker o. 15 betesmark (medräknat här-ovan), utarrend. till nedannämnde John Karlsson o. utgården Mossen till A. Ahrén. Av den ovan angivna djurbesättn. går på denna utgård 6 hästar, varav 2 unghästar o. 2 kor förutom svin o. höns.

Äg.: Domänintendent Gustaf A:son Ahrén f. 1878. Son till Anders Andersson o. h. h. Ameli f. Larsson. Gift 05 med Edith f. Björk. Barn: Anders, Karin, Harald.

Arr. (sedan 1932): Kyrkovärden John Karlsson f. 12/6 02. Son till A. W. Karlsson o. h. h. Dorotea f. Larsson. Gift 28 med Maria f. Frid.





Källstad Gatugård

Postadr.: Rogslösa.

Areal: Total 55 har, därav 35 åker, 5 betesmark, 15 mosse. Tax.-v. 70.400.

Jordart: Lermylla på kalkörbotten. Manbyggn. uppf. omkr. 1850. Ekonomibygn. uppf. 1930. 4 hästar, 15 kor, 10 ungdjur, svin till husbehov, 50 höns. Gården till släkten 1931 genom nuv. äg.

Äg.: Gustaf Carlsson f. 1897. Son till Emil Carlsson o. h. h. Amanda f. Karlsson. Gift med Berta f. Johansson. Barn: Eva Birgitta, Margareta.

Arr. (sedan 1932): David Pettersson f. 1898. Son till Johan Pettersson o. h. h. Ida f. Nilsson. Gift med Anny f. Söder. Barn: Rune, Gun.



Källstad Lönebställe

Postadr.: Herrestad.

Areal: Total 28 har, därav 24,5 åker, 3,5 sjömark. Tax.-v. 34.100.

Jordart: Dungjord på lerbotten o. mossjord. Manbyggn. uppf. 1902. Ladug. uppf. på 1800-talet. 3 hästar, 1 unghäst, 3 kor, 7 ungdjur, 3 svin, höns till husbehov.

Äg.: Pastoratet.

Arr.: August Carlsson f. 1868. Son till Karl Svensson o. h. h. Karolina.



Källstad Storgård

Postadr.: Rogslösa.

Areal: Total 27 har, därav 25 åker, 2 sjöbotten. Tax.-v. 33.000.

Jordart: Svartmylla på lerbotten. Man- o. ekonomibygn. uppf. 1857. 3 hästar, 8 kor, 6 ungdjur, 4 svin, 50 höns. Gården till släkten omkr. 1750.

Äg.: Oscar Kellander f. 1873. Son till Kristoffer Kellander o. h. h. Charlotta f. Hansson. Gift med Ester f. Askling. Barn: Brita, Sture, Ake, Karl Erik.

Äg.: Ordf. i pens.-nämnd., f. d. ordf. i komm.-nämnd. m. m.

Arr.: Hilding Blomberg f. 1890. Son till E. A. Blomberg o. h. h. Anna f. Jansson. Gift med Eda f. Lundh. Barn: Gösta, Birgit, Inga-Lisa, Bengt, Ingemar, Sten, Ture.



Källstad Storgård

Postadr.: Rogslösa.

Areal: Total 18 har, därav 14 åker, resten betesmark. Tax.-v. 19.800.

Jordart: Svartmylla på lerbotten samt mossjord. Manbyggn. uppf. vid laga skifte omkr. 1850, renov. 1927. Ekonomibygn. uppf. under samma tid, ny lada 1925. 3 hästar, 6 kor, 2 ungdjur, 2 svin, ett 50-tal höns. C:a 8 har av åkern äro täckdikade med rör. Gården till släkten 1914 genom köp av nuv. äg:s fader. Nuv. äg. tillträdde 1931 men hade gården utarrend. till 1939, då han själv övertog densamma.

Äg.: Axel Pettersson f. 24/10 08. Son till Johan Leonard Pettersson o. h. h. Anna Charlotta f. Karlsson. Gift 38 meu Maria f. Karlsson. Barn: Rosa-Maria.

Äg.: Genomgått Sörängens folkhög- o. lantmannaskola, Nässjö, 1934—35.



Sjöborg

Postadr.: Rogslösa.

Areal: Total 15 har, därav 10 åker, 5 betesmark. Tax.-v. 14.100.

Jordart: Svartmylla på lerbotten. Manbyggn. uppf. på 1880-talet. Ekonomibygn. uppf. omkr. 1887. 2 hästar, 5 kor, 3 ungdjur, 5 svin, höns till husbehov. Gården arrend. sedan 1932 av nuv. brukaren.

Äg.: Gunnar Roos f. 1895. Son till Anders Roos o. h. h. Emma f. Sjöberg. Gift 28 med Gerda Kratz f. 01. Barn: Ingeborg f. 29.

Arr.: Martin Roos f. 1893. Son till Anders Roos o. h. h. Emma f. Sjöberg. Gift med Helga f. Karlsson. Barn: Erik, Helge, Elna, Inga-Britt.



Valla Nedergård

Postadr.: Rogslösa.

Areal: Total 39 har, därav 38 åker, 1 övr. mark. Tax.-v. 50.800.

Jordart: Dung- o. mulljord. Man- o. ekonomibygn. uppf. omkr. 1850. 5 hästar, 2 unghästar, 10 kor, 10 ungdjur, 10 svin, höns till husbehov. Gården till släkten 1897 genom Karl Johansson.

Äg.: Karl August Malmqvist, Strängsjö.

Arr.: Karl Erik Rapp f. 1890. Son till Karl J. Rapp o. h. h. Klara f. Johansson. Gift med Anna f. Jonsson. Barn: Ingegerd.

Arr.: Ordf. i komm.-nämnd., komm.-stämman, barnav.- o. hälsovårdsnämnd., fattigv.-styr., valnämnd. samt ordf. i Dals härads södra lokalavd. av R. L. F. Kyrkovärd.

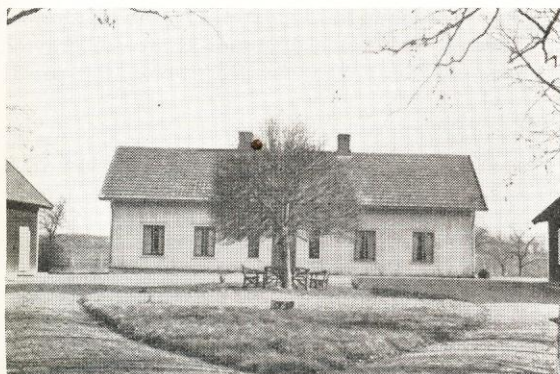

Valla Rusthåll

Postadr.: Herrestad.

Areal: Total 85 har åker, 5 skogs- o. betesmark. Tax.-v. 103.500.

Jordart: Lera o. en mindre del mossjord. Manbyggn. uppf. 1758. Ekonomibygn. uppf. 1878. 7 hästar, 1 unghäst, 12 kor, 15 ungdjur, 12 svin, 50 höns. Gården kom till släkten 1910 genom Emil A. Blomberg som sålde den för 2 år sedan. Den har bytt äg. 3 gånger sedan hr. Blomberg innehade den o. nuv. äg. tillträdde 1/10 1939.

Äg.: K. E. Karlsson.



Valla Skattegård

Postadr.: Herrestad.

Areal: Total 67 har, därav 63 åker, 4 kultiv. betesmark. Tax.-v. 82.300.

Jordart: Kalkörsjord på kalkörsbotten. Manbyggn. uppf. omkr. 1871. Ekonomibygn. uppf. samtid., restaur. 1917. 6 hästar, 2 unghästar, 16 kor, 16 ungdjur, 5 svin, 60 höns. Gården till släkten i början av 1800-talet.

Äg.: Herman Gustafson f. 1872. Son till Gustav Jons-son o. h. h. Kristina f. Danielsson. Gift med Emma f. Johansson. Barn: Karin.

Äg.: F. d. led. av komm.-nämnd., kyrko- o. skolråd., brandstodskommittén o. pens.-nämnd.

Arr.: Nils Karlsson f. 03. Son till Frans Karlsson o. h. h. Edla f. Eklund. Gift med Karin f. Gustafsson.



Yxstad

Postadr.: Rogslösa.

Areal: Total 160 har, därav 110 åker, 50 sjöbotten.
Tax.-v. 159.100.

Jordart: Mulljord på lerbotten. I manbyggn. är den undre våningen uppf. omkr. 1700, den övre omkr. 1860. Ekonomibyggn. uppf. 1900. 8 hästar, 5 unghästar, 40 kor, 30 ungdjur, svin till husbehov, 150 höns. Traktordrift. Gården arrend. sedan 1925 av nuv. brukaren.

Äg.: Teodor Karlssons stbh.

Arr.: Teodor Wetche f. 1877. Son till Kristoffer Wetche o. h. h. Ludvika f. Fischer. Gift med Gertrud f. Örtenblad. Barn: Torsten f. 28.

Arr.: Led. av komm.-nämnd. o. kyrkoråd.