



Ornlunda

ORNLUNDA socken av Aska härad, på slätten mellan Vadstena och Skänninge, utgöres av uppodlad slättbygd. Vattendrag saknas. Jordarten är huvudsakligen lera. Jordbruket är huvudnäringen; de viktigaste sädesslagen äro vete, havre och råg. Socknens största egendom är Stavlösa.

Fornminnen: Fasta fornlämningar av större betydelse förekomma sparsamt. Fem runstenar skola ha funnits vid kyrkan; två av dem äro nu försvunna. På några ställen, bl. a. Stavlösa, finnas järnåldersgravfält.

Areal: 13,08 kvkm. Enligt 1938 års fastighetstaxering är ägovidden: 1.121,05 har åker, 34,05 tomt och

trädgård, 16,05 kultiverad betesäng, 24,35 annan betesäng, 42 skogsmark, 15,5 övrig mark.

Jordbruksvärde: 1.487.900 kr.

I jordbruksvärdet ingående värde å skogsmark: 2.204 kr.

Skogsvärde: 6.100 kr.

Invånarantal: 407 (1939).

Ornlunda är annex till Hagebyhöga. Det omtalas som socknen 1382, som gård redan 1331.

Kyrkan uppfördes 1890 av tegel i "gotik". — Den föregående kyrkan betecknas såsom sällsynt vacker.

— Bland inventarierna märkes en madonnabild från 1200-talet.

Kyrkoherde: Nyström, Johan-Eugène.



Altorp

Postadr.: Vadstena. Tel. 327 A.

Areal: Total 36 har, därav 24 åker, 12 skogs- o. brännrotvsmosse. Tax.-v. 30.800.

Jordart: Lerjord o. svartmylla på lerbotten. Skogsbest.: Barr- o. lövskog. Manbyggn. uppf. omkr. början av 1800-talet, omb. 1890. Ladug. uppf. 1920, övr. byggn. tidigare. 3 hästar, 2 unghästar, 8 kor, 7 ungdjur, 1 tjur, 3—4 svin, 5 får, ett 70-tal höns. Traktordrift. Arealen helt rördikad. Gården till släkten 1925 genom köp. En adelssläkt har i flera decennier brukat gården.

Äg.: Ernst Gustavsson f. 13/6 1882. Son till Gustav Andersson o. h. h. Augusta f. Andersson. Gift 12 med Eda f. Johnsson. Barn: Signe.

Börstad

Postadr.: Vadstena. Tel. 19 Orhunda.

Areal: Total 180 har, därav 175 åker, 5 tomtmark. Tax.-v. 219.800.

Jordart: Moränmellanlera. Huvudbyggn. uppf. under 1700-talet av reveterat timmer i en våning med två flyglar, renov. 1935. 10 hästar, c:a 40 nötkreatur. Traktordrift. Arealen täckdikad med rör. Egend. har tillhört släkterna Liewen, Schröder o. Fogelstrand. Huvudgården grundlade krigskommissarie Erik Gustaf Lallerstedt år 1820. Han utökade godset 1852 genom att inköpa ett flertal hemman. Av ägare i övrigt må nämnas överjägmästare Karl Forsell, domänintendenten Jacob Berzelius, herrar Olof o. August Henriksson, godsäg. Nils Ryberg samt godsäg. Per Andersson. Egend. inköptes av nuv. äg. 1935.

Äg.: Friherre Philip Hermelin f. 1882. Gift med Elna f. Palmquist. Barn: Birgit, Leif, Stig.

Äg.: Led. av komm.-fullm. o. revisor för kommunens kassor.

Börstad Källgård

Postadr.: Vadstena. Tel. 17 Orhunda.

Areal: Total 32 har åker, 2 betesmark. Tax.-v. 37.000.

Jordart: Mulljord på ler- o. kalkkörsbotten. Manbyggn. uppf. 1909. Magasin uppf. 1902, ladug. 1895. 4 hästar, 9 kor, 7 ungdjur, 1 tjur, kliniskt undersökt, rödbrokig, 8 svin, c:a 50 höns. Traktordrift. Arealen helt rördikad. Gården till släkten omkr. 1880 genom nuv. äg:s fader. Nuv. äg. tillträdde 1914 som arr. o. inköpte gården 1927.

Äg.: K. G. Karlsson f. 15/5 1885. Son till C. O. Karlsson o. h. h. Matilda f. Gustafsson. Gift 19 med Signe f. Johansson. Barn: Stina, Greta, Olle, Karl-Oskar, Gösta, Britta, Ylva.

Äg.: Har varit led. av komm.-nämnd., ordf. i barnav-nämnd. o. skolråd. m. fl. uppdrag. Kassör för samtl. kassor.

Börstad Källgård

Postadr.: Vadstena. Tel. 327 B.

Areal: Total 27 har, därav 22 åker, 5 skog. Tax.-v. 26.400.

Jordart: Dungjord, lera o. mossjord på kalkkörs- o. lerbotten. Skogsbest.: Barrskog. Manbyggn. uppf. 1888 o. omb. 1927. Ekonomibyggn. uppf. 1880—88, tillb. 1915. 2 hästar, 4—5 kor, 4—5 ungdjur, kliniskt undersökt, rödbrokig, 5—6 svin, c:a 50 höns. Traktordrift. Arealen till största delen täckdikad med rör. Gården kom till släkten omkr. 1850—60. Nuv. äg. tillträdde 1925.

Äg.: Nämndeman Erik Andersson f. 11/10 1888. Son till Anders Fr. Andersson o. h. h. Emilia Sofia f. Lundberg. Gift 14 med Sigrid f. Andersson. Barn: Gösta.

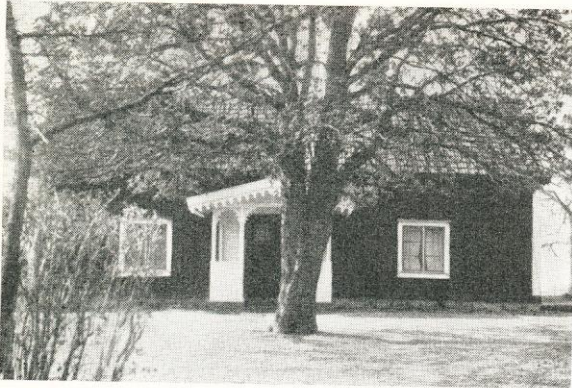

Börstad Prästgård

Postadr.: Vadstena. Tel. 22 Orlanda.

Areal: Total 25 har, därav 22,5 åker, resten mosse betesmark o. trädg. Tax.-v. 24.800.

Jordart: Mulljord på ör- o. lerbotten. Manbyggn. uppf. omkr. 1873. Ekonomibyggn. uppf. samtid. med manbyggn., renov. 1936—39. 4 hästar, 8 kor, 3—4 ungdjur, 4 svin, ett 50-tal höns. Gården till släkten omkr. 1880. Nuv. äg. tillträdde 1926.

Äg.: Ivar Karlsson f. 29/5 06. Son till Alfred Th. Karlsson o. h. h. Hulda O. f. Eriksson.

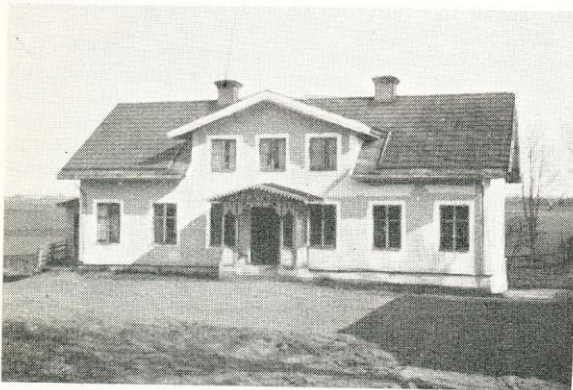

Börstad Skattegård

Postadr.: Vadstena. Tel. 18.

Areal: Total 51 har. Tax.-v. 65.300.

Jordart: Svartmylla på lerbotten. Manbyggn. uppf. 1884. Ladug. uppf. 1935, övr. byggn. tidigare. 4 hästar, 8 kor o. 8 ungdjur (rödbrokiga, kliniskt undersökta), 25—30 svin, ett 75-tal höns. Arealen helt rördikad. Gården till släkten 1934. Den har varit i förre äg:s K. J. Formansson släkt i c:a 300 år.

Äg.: Ernst Pettersson f. 24/5 1890. Son till Otto Alfr. Pettersson o. h. h. Hanna f. Johansson. Gift 19 med Adina f. Bäckström, dotter till Johan A. Bäckström o. h. h. Emelia f. Johansson. Barn: Åke, Bertil, Maj-Britt, Bengt-Olof.



Grimskumla

Postadr.: Bjälbo.

Areal: Total 65 har, därav 60 åker, 5 kultiv. betesmark. Tax.-v. 70.100.

Jordart: Sandjord o. svartmylla på ör- o. lerbotten. Manbyggn. uppf. 1888. Ekonomibyggn. uppf. samtid. 6 hästar, därav 4 prem. ston, 1 unghäst, 1 tjur, 12 kor, 5 ungdjur. Delv. stamb.-f. S. R. B.-besättn. Arealen delv. täckdikad.

Äg. (sedan 1930): Karl Aug. Magnusson.

Arr. (sedan 1930): Martin Svensson f. 9/12 1888. Son till Frans Svensson o. h. h. Anna f. Johansson. Gift 16 med Signe Maria f. Andersson. Barn: Gustav, Ann-Marie, Sture.

Arr.: Genomgått Lunnevals folkhögskola 1905—06.



Lycketorp

Postadr.: Bjälbo. Tel. 35 Orlanda.

Areal: Total 47 har, därav 38 åker, 9 betesmark. Tax.-v. 51.600.

Jordart: Syrsand o. något svartmylla på lerbotten. Manbyggn. uppf. under obekant tid. Ladug., stall o. lo-ge uppf. 1910. 4 hästar, 1 tjur, 10 kor, 10 ungdjur, 3 modersuggor. Besättn. kliniskt undersökt. Traktordrift. Gården arrend. sedan 1937 av nuv. brukaren.

Äg.: Karl Ola Theodor Karlsson f. 12. Son till Alfr. Theodor Karlsson o. h. h. Selma.

Arr.: Karl Axelsson f. 3/11 1897. Son till Axel Karlsson o. h. h. Anna f. Berg. Gift 26 med Ingrid f. Karlsson. Barn: Inga, Maj, Ulla, Arne, Rune, Folke.

Arr.: Har förr arrend. Baggelycke gård i Rogslösa s:n.



Långudden

Postadr.: Vådstena. Tel. 11 Orlanda.

Areal: Total 23 har åker. Tax.-v. 28.700.

Jordart: Moss- o. mulljord på ör- o. lerbotten. Manbyggn. uppf. omkr. 1860, tillb. o. renov. 1920. Ladug. uppf. 1926, magasin 1918, övr. byggn. tidigare. 4 hästar, 6 kor, 4 ungdjur, ett 20-tal svin, c:a 100 höns. Arealen är helt rördikad, delv. med sten. Gården kom till släkten i början av 1800-talet. Nuv. äg. tillträdde 1912.

Äg.: A. Karlsson f. 1/10 1887. Son till Anders Karlsson o. h. h. Ida f. Larsson. Gift 12 med Anna f. Andersson. Barn: Astrid, Valborg, Märta, Edit, Anna.

Äg.: Har varit led. av kyrko- o. skolråd., ordf. i komm.-stämman, kyrkovärd m. fl. uppdrag.



Lönebostället

Postadr.: Bjälbo. Tel. 28 Orlanda.

Areal: Total 32 har, därav 24 åker, 8 ängsmark. Tax.-v. 31.700.

Jordart: Lermylla o. sandjord. Manbyggn. uppf. 1936, moderniserad 1939. Ladug. o. loge uppf. 1909, ny loge 1928. 3 hästar, 6 kor, 3 ungdjur, 1 modersugga, 80 höns. Gården till släkten 1931 genom nuv. arr.

Äg.: Pastoratet.

Arr.: Aug. Gunnar Andersson f. 7/3 01. Son till Aug. Andersson o. h. h. Matilda f. Nilsson. Gift 29 med Ingeborg f. Andersson. Barn: Lilian f. 30.

Arr.: Ordf. i komm.-nämnd. o. komm.-fullm. Skolkassör. Har genomgått Bjärka-Säby folkhögskola.



Orlunda Frälsegård

Postadr.: Bjälbo. Tel. 8 Orlanda.

Areal: Total 25 har åker. Tax.-v. 36.200.

Jordart: Sandmylla, delv. på ler- o. syrsandsbotten. Manbyggn. uppf. omkr. 1840, tillb. o. renov. 1937. Ekonomibyggn. uppf.: Ladug. 1920, övr. byggn. tidigare. 3 hästar, 6 kor, 4 ungdjur, 10 svin, 100 höns, 8.000 kycklingar. Arealen är helt rördikad. Gården till släkten 1933 genom köp, efter att ha arrend. den sedan 1918. A gården har i 8 års tid bedrivits kycklinguppfödning o. försäljning av kycklingar. Äggkläckningsmaskin med plats för 3.000 ägg användes.

Äg.: David Rickardsson f. 10/5 1886. Son till Rickard Andersson o. h. h. Alma f. Davidsson. Gift 17 med Ida f. Andersson. Barn: Ingeborg, Maj-Lis, Margareta, Knut-Erik, Bengt, Rickard, Gertrud, Karin, Inga-Britt.

Äg.: Har tidigare varit led. av komm.-nämnd. Är ordf. i Orlanda elektr. distributionsfören.



Orlunda Hoffmansgård

Postadr.: Bjälbo. Tel. 6 Orlanda.

Areal: Total 62,49 har, därav 61,49 åker, 1 övr. mark. Tax.-v. 70.300.

Jordart: Lättlera o. kalkkör samt något syrsand. 2 hästar. Traktordrift. Gården till släkten 1939 genom köp.

Äg.: Gustav Ossian Pettersson f. 1/7 1881. Son till Per Gustav Johansson o. h. h. Klara Sofia f. Andersson. Gift 08 med Elin Karin Maria f. Bruhn. Barn: Marianne f. 09, Gustav f. 12.

Äg.: Genomgick Lunneveds folkhögskola 1900—01.



Orlunda Länsmansgård

Postadr.: Bjälbo. Tel. 3 Orlunda.

Areal: Total 46 har. Tax.-v. 64.600.

Jordart: Klapperstensjord o. sandjord på lerbotten. Manbyggn. uppf. 1881, renov. o. omb. 1923. Ladug. o. stall uppf. 1914. 6 hästar, 15 kor, 15—20 ungdjur, svin till husbehov, 170 höns. Traktordrift. Arealen helt rördikad. Gården till släkten genom köp av nuv. äg:s fader.

Äg.: Bröderna Martin o. Bertil Davidsson f. resp. 1889 o. 1896. Söner till Klas Albert Davidsson o. h. h. Augusta Carolina f. Pettersson.

B. D. genomgick Hamra lantmannaskola 1921—22.



Orlunda Länsmansgård

Postadr.: Bjälbo. Tel. 2 Orlunda.

Areal: 50 har åker. Tax.-v. 60.600.

Jordart: Sandbl. o. hård lerjord. Manbyggn. uppf. på 1850-talet, magasin o. bodar 1910, ladug. o. stall 1912, loge 1915. 4 hästar, 1 tjur, 10 kor, 10 ungdjur, 8 svin, därav 2 modersuggor, 150 höns. Traktordrift. Arealen täckdikad med rör. Gården till släkten 1896 genom köp av C. O. Håkansson, vilken brukade den till 1913, då hans sväger, nuv. äg:s fader, övertog densamma.

Äg.: Frans August Eklund f. 31/7 1868. Son till Johan Ekiund. Gift 1899 med Emilia Josefina f. Gustavsson.

Arr. (sedan 1930): Karl Erik Eklund. Son till äg. Gift 30 med Märta Maria f. Karlsson. Barn: Karl Gunnar, Anne Marie.

Arr.: Ordf. i brandstodskommittén, brandfogde o. revisor för komm. kassor 1937—40.



Orlunda Länsmansgård

Postadr.: Bjälbo. Tel. 29 Orlunda.

Areal: Total 25 har. Tax.-v. 33.200.

Jordart: Bl. syrsandsjord på ler- o. syrsandsbotten. Manbyggn. uppf. under förra delen av 1800-talet. Ladug. uppf. 1928, övr. tidigare, magasin o. arbetarbostad 1937. 4 hästar, 8—10 kor, 8—10 ungdjur, 5 svin. Gården till släkten 1887 genom köp av nuv. äg:s fader. Nuv. äg. tillträdde 1922.

Äg.: Albert Klasén f. 14/8 1886. Son till Klas Wilhelm Andersson o. h. h. Augusta f. Andersson. Gift 21 med Elin Gustavsson f. 15/5 1888. Barn: Svea, Carl-Gustav, Herbert, Elvor.



Orlunda Länsmansgård

Postadr.: Bjälbo. Tel. 34 Orlunda.

Areal: Total 13 har åker. Tax.-v. 19.400.

Jordart: Sandbl. lerjord o. syrsand. Manbyggn. uppf. i mitten av 1800-talet, tillb. 1936. Ladug., stall o. loge uppf. 1931. 2 hästar, 4 kor, 2 ungdjur, 10 svin, 75 höns. Arealen delv. täckdikad. Gården till släkten 1908 genom arrende av framlidne arr. A. F. Karlsson, som brukade den till sin död 1936, då arrendet övergick till hans stbh.

Arr.: Anton Fritiof Karlssons stbh. A. F. K. f. 1871, död 36. Gift 22/4 04 med Hulda Charlotta f. Jansson. Barn: Olof, Sven, John, Nils, Lars, Per.



Orlunda Mellangård

Postadr.: Bjälbo. Tel. 9 Orlunda.

Areal: 28 har åker. Tax.-v. 34.000.

Jordart: Mulljord o. syrsand på örboten. Manbyggn. uppf. i början av 1800-talet. Ladug. uppf. 1930, övr. tidigare. 2 hästar, 7 kor, 4 ungdjur, 14 svin, ett 100-tal höns. Gården kom till släkten omkr. 1880.

Äg.: Augusta Jansson, Länsmansgården, Orlunda.

Arr.: Olof Carlsson f. 30/1 05. Son till Anton Karlsson o. h. h. Hulda f. Jansson. Gift 36 med Inez Maria f. Lager.

Arr.: Led. av komm.-nämnd., ordf. i fattigv.-styr. m. fl. uppdrag. Genomgick Lunnevals folkhög- o. lantmannaskola 1925—27.



Orlunda Mellangård

Postadr.: Bjälbo. Tel. 13 Orlunda.

Areal: Total 4,5 har. Tax.-v. 6.800.

Jordart: Syrsand samt lermylla på lerbotten. Av manbyggn. är den ena renov. 1935, den andra av äldre datum. Ekonomibygn. uppf. på 1890-talet. 1 häst, 3 kor, 4 svin, 40 höns. Gården inköptes 1934 av nuv. äg. Den omfattar 35/512 mtl o. drives i sambruk med 21/512 mtl Orlunda Mellangård om 2,5 har, tax.-v. 4.800, som inköptes 1922 o. äges av änkefru Emilia Charlotta Kählin.

Äg.: Herman Folke Kählin f. 12/7 05. Son till C. P. Kählin o. h. h. Emilia f. Andersson. Gift 37 med Eda Linnéa f. Blücher.

Äg.: Bedriver charkuterirörelse.



Orlunda Norrgård

Postadr.: Bjälbo. Tel. 14 Orlunda.

Areal: Total 42 har, därav 40 åker, 2 tomt o. betesmark. Tax.-v. 47.000.

Jordart: Svartmylla o. syrsand. Manbyggn. med flygel uppf. omkr. 1880, renov. 1939. Ladug. o. stall uppf. omkr. 1890, loge 1919. 4 hästar, 6 kor, 4 ungdjur, 1 modersugga, 150 höns. Gården till släkten 1918 genom köp.

Äg.: Markus Alex f. 1870. Gift med Emma Maria f. Haag. Barn: Martin, Titus, Markus, Folke, Lisa, Sture.

Äg.: Kyrkovärd. Led. av kyrko- o. skolråd.

Arr. (sedan 1938): Sonen Folke. Gift 39 med Anne-Marie f. Nyberg. Barn: Ulla f. 39.

Arr.: Genomgick Hamra lantmannaskola 1931—32.



Orlunda Västergård

Postadr.: Bjälbo. Tel. 7 Orlunda.

Areal: Total 30 har, därav 28 åker. Tax.-v. 36.900.

Jordart: Klapperstensörjord, syrsand o. något mulljord. Manbyggn. uppf. i mitten av 1800-talet. Ladug., stall o. loge uppf. omkr. 1890. 5 hästar, 1 tjur, 8 kor, 8 ungdjur, 2 modersuggor, 70 höns. Traktordrift. Gården till släkten 1887 genom köp av Göran Petter Göransson, som brukade den till 1898, då K. J. V. Göransson tillträdde.

Äg.: Karl Johan Viktor Göranssons stbh. K. J. V. G. död 32. Son till Göran Petter Göransson. Gift 1897 med Elin f. Johansson. Barn: Hans, Harald, Herbert, Halvar.

Arr. (sedan 1938): Sonen Hans f. 02. Gift 38 med Rut Jacobsson f. 06.



Piltorp

Postadr.: Vadstena. Tel. 15 Orlanda.

Areal: Total 92 har, därav 70 åker, 13 betesmark, 7 skog. Tax.-v. 91.600.

Jordart: Lermylla på kalkörbotten. Skogsbest.: Barrskog. Manbyggn. uppf. 1895. Ekonomibygn. uppf. 1891. 5 hästar, 19 kor, 15 ungdjur, ett 50-tal höns. Traktordrift. Gården till slakten 1937.

Äg.: Stig Ljungars f. 12/6 10. Son till Olof Ljungars o. h. h. Elemina f. Håkansson. Gift 37 med Saga f. Johansson. Barn: Gudrun.

Äg.: Genomgick Hvilans lantmannaskola, Åkarp. 1929—30.



Stavlösa, Röbo

Postadr.: Bjälbo.

Areal: Total 1,75 har, därav 1,50 åker, 0,25 skog. Tax.-v. 2.400.

Jordart: Svartmylla på lerbotten. Manbyggn. uppf. 1933, ekonomibygn. 1934. 1 ko, 2 svin, ett 20-tal höns. Gården till slakten 1932.

Äg.: Martin Pettersson f. 1897. Son till Per Andersson o. h. h. Aina. Gift 33 med Elin Elisabet f. Johansson, dotter till Anders Peter Johansson o. h. h. Maria Vilhelmina.

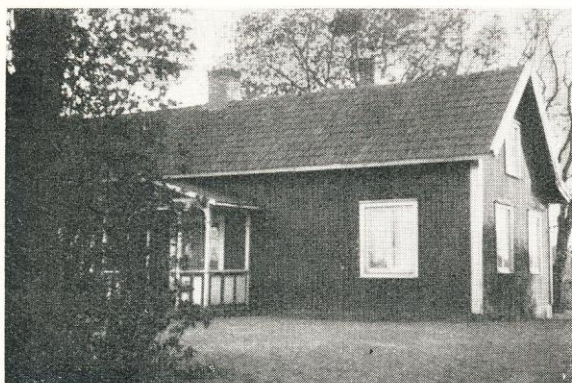

Stavlösa, Stora Samuelsberg

Postadr.: Bjälbo. Tel. 24 Orlanda.

Areal: Total 12 har, därav 11 åker, 1 skog. Tax.-v. 14.900.

Jordart: Lerjord o. svartmylla på örbotten. 2 hästar, 4 kor, 2 ungdjur, 5 svin, 70 höns. Nuv. arr. har övertagit gårdens skötsel efter sin svärfader Aug. Karlsson, som är gårdens äg.

Arr.: Oskar Lager f. 14/10 08. Son till Algot Lager o. h. h. Klara f. Andersson. Gift 37 med Maria f. Karlsson. Barn: Sven Erik f. 38.



Stavlösa Frälsegård

Postadr.: Bjälbo. Tel. 3 Vadstena.

Areal: Total 254,5 har, därav 230 åker, 11 skog, 12,5 park o. tomter. Tax.-v. 264.000.

Jordart: Svartmylla på lerbotten. Skogsbest.: Granskog o. något björk. Manbyggn. uppf. för omkr. 60 år sedan. Ekonomibygn. uppf. för 50 år sedan. 20 hästar, 4 unghästar, 22 kor, 34 ungdjur, 1 tjur, ett 50-tal svin. Gården till slakten 1934.

Äg.: Hedmarks Jordbruksaktiebolag.

Inspektor: Emil Persson f. 1886. Son till Per Svensson o. h. h. Elna f. Johansson. Gift 11 med Ellen f. Andersson. Barn: Margit, Arthur, Maj-Britt.

E. P. har genomgått Alnarps lantbruksinstitut, Kristianstads handelsskola samt koskötarskola på Näsbyholm. Han var inspektor hos greve Bonde i 8 år o. hos häradshövding A. Pettersson, Mörup i Skåne, i 8 år.



Stavlösa Mellangård

Postadr.: Bjälbo. Tel. 27 Orlanda.

Areal: Total 32 har, därav 30 åker, 2 skog. Tax.-v. 34.000.

Jordart: Ler- o. dungjord. Skogsbest.: Lövskog. Manbyggn. omb. omkr. 1910. Ladug., stall o. loge uppf. 1910. 3 hästar, 11 kor, 6 ungdjur, 13 svin, 1 tjur, 70 höns. Traktordrift. Gården till släkten 1939 genom köp.

Äg.: Per Mauritz Gideon Andersson f. 9/4 1897. Son till Albert Andersson o. h. h. Anna f. Andersson. Gift 27 med Alice f. Blad. Barn: Torgny, Ingegerd, Bernt, Per Ola.



Stavlösa Mellangård

Postadr.: Bjälbo.

Areal: Total 13,80 har. Tax.-v. 17.800.

Jordart: Svartmylla på lerbotten. Manbyggn. uppf. för 100—200 år sedan. Ladug. uppf. för c:a 40 år sedan, om- o. tillb. senare. 2 hästar, 4 kor, 3 ungdjur, 5 svin, ett 40-tal höns. Gården inköptes 1923.

Äg.: Karl Albert Strid f. 1875. Son till Johan August Andersson o. h. h. Anna Josefina f. Andersson. Gift 1900 med Hulda f. Johansson. Barn: Dorotea, Svea, Ture, Ella.

Äg.: Livgrenadjär vid kungl. Livgrenadjärregementet, Vadstena kompani, i 38½ år. Furir. Har tidigare arrend. Löten i Strå s:n.



Ängstorp

Postadr.: Bjälbo.

Areal: 9 har åker. Tax.-v. 11.500.

Jordart: Mulljord o. syrsand på lerbotten. Manbyggn. uppf. 1899. Ekonomibyggn. uppf. 1870, ladug. tillb. 1915. 2 hästar, 5 kor, 1 ungdjur, 3 svin, 50 höns. Gården till släkten 1936 genom köp av nuv. äg. Den är belägen å Orlanda Klosterutgård och har tidigare kallats Klostergård.

Äg.: Karl Alf f. 26/11 1904. Son till Klas Nilsson Alf o. h. h. Signe Matilda f. Kula. Gift 1931 med Anna Gunborg f. Danell. Barn: Karl-Erik, Klara-Britta, Siri, Margot.