



Varv

VARVS socken av Aska härad, på Östgötaslätten, är huvudsakligen slättbygd utan berg, endast med en och annan låg ås. Jordarten utgöres av omväxlande lera, svartmylla och sand. Skog finnes i socknens östra och nordöstra delar. Bland egendomarna märkas Sörby frälsesäteri, Sörby skattesäteri samt Vinberga.

Fornminnen: Särskilt märkas gravhögar från järnåldern; grupper av sådana finnas bl. a. vid kyrkan, Sörby och Östervarv. Från Stenkilsvarvs ägor har antecknats en stensättning i form av en kil. — I en gravhög vid Östervarv har man gjort ett märkligt fornynd från 3:e årh. e. Kr., bestående av sköldbucklor, spjutspetsar av järn, järnsvärd, dryckesbägare av glas m. m.

Areal: 32,18 kvkm. Enligt 1938 års fastighetstaxering är ägovidden: 1.231,92 har åker, 41,6 tomt och trädgård, 56,25 kultiverad betesäng, 161,75 annan betesäng, 447,86 skogsmark, 16,03 övrig mark.

Jordbruksvärde: 1.526.600 kr.

I jordbruksvärdet ingående värde å skogsmark: 21.775 kr.

Skogsvärde: 78.100 kr.

Tomt- och industrivärde: 20.000 kr.

Invånarantal: 633 (1939).

Kommunikationer: Varvs station vid Mellerstad Östergötlands järnväg.

Varv — "Huarf" 1293 — är egen kommun men bildar sedan 1861 en församling tillsammans med Styra ("Varv-Styra").

Kyrkan, som består av torn och långhus med absid, uppfördes 1860—62.

Kyrkoherde: Svensson, Gustaf Halvard. Komminister: Odgren, Bror Edvard Hj.



Lönebostället

Postadr.: Varv. Tel. 21.

Areal: Total 40 har, därav 37 åker, 3 betesmark. Tax.-v. 41.200.

Jordart: Huvudsakl. lerbl. mulljord på lerbotten, något sandjord på syrsandsbotten. Manbyggn. uppf. på 1670-talet o. senare, renov. under senare år o. inredd med vatten- o. avloppsledning. Ladug. uppf. 1938, cementerad. Gården är elektrifierad. 5 hästar, 2 unghästar, 1 tjur, 10 kor, 12 ungdjur, 1 modersugga, 10 ungsvin, 40 höns. Åkerarealen rörtäckdikad efter plan.

Äg.: Kyrkofonden.

Arr. (sedan 1928): Per Pontus Napoleon Friberg f. 26/1 1875. Son till Anders Alfred Friberg o. h. h. Karolina f. Hessel. Gift 20/12 02 med Anna Kristina f. Gustavsson. Barn: John, Rosa, Karl Erik, Viola, Gustav, Rut, Alice, Majken.



Piltorp

Postadr.: Varv.

Areal: Total 11 har, därav 8 åker, 3 skog. Tax.-v. 8.200.

Jordart: Huvudsakl. lerbl. sand- o. mulljord. Skogsbest.: Överv. barrskog. Manbyggn. troligen uppf. 1865, renov. under senare år. Ladug. uppf. 1865, cementerad. Gården är elektrifierad. 2 hästar, 4 kor, 1 ungdjur, 4 svin, 50 höns samt 2 bisamhällen. Arealen rördikad. Gården till släkten 1926 genom köp av nuv. äg. från Anderssons stbh.

Äg.: Josef Gottfrid Andersson f. 21/8 1896. Son till Gustav Andersson o. h. h. Hulda. Gift 5/3 26 med Ingeborg Larsson f. 2/7 02.

Äg.: Medl. av traktens ekonomiska fören.



Skogstorp

Postadr.: Varv.

Areal: Total 13,5 har, därav 11 åker, 2,5 skogs- o. betesmark. Tax.-v. 11.000.

Jordart: Lätt jord o. syrsand. Skogsbest.: Barrskog. Manbyggn. uppf. 1912, ekonomibygn. 1932. 2 hästar, 5 kor, 3 ungdjur, 4 svin, 100 höns. Besättn. kliniskt undersökt. Åkern täckdikad. Gården till släkten omkr. 1885.

Äg.: Henning Mauritz Engström f. 1895. Son till Sven J. Engström o. h. h. Amalia f. Johnsson. Gift med Edit f. Pettersson.

Skrikstad

Postadr.: Varv.

Areal: Total 65 har, därav 57 åker, 8 betesmark. Tax.-v. 63.500.

Jordart: Lermylla på ler- o. örboten. Manbyggn. uppf. omkr. 1880. Ekonomibygn. uppf. 1932. 5 hästar, 20 kor, 20 ungdjur, svin till husbehov. Reakt.-fri besättn. av S. R. B.-ras, därav 10 djur stamb.-f. Traktordrift. Arealen täckdikad. Gården till släkten 1933 genom köp av nuv. äg..

Äg.: Axel Simon Engström f. 1883. Son till C. V. Johansson o. h. h. Hanna f. Gustavsson. Gift med Agda f. Johansson.



Skärstad boställe

Postadr.: Varv.

Areal: Total 45 har, därav 27 åker, 10,5 skogs- o. betesmark, 7,5 kultiv. betesmark. Tax.-v. 33.300.

Jordart: Överv. syrsandsjord. Skogsbest.: Överv. barrskog. Manbyggn. uppf. för omkr. 70—80 år sedan. Ekonomibygn. renov. 1935. 3 hästar, 1 unghäst, 10 kor o. 12 ungdjur, kliniskt undersökta, 22 svin, 35 höns. Traktordrift. Arealen täckdikad. Gården till släkten 1893 genom Anders Gustavsson, som efterträddes av sin son Karl Gustavsson, varefter gården övergick till dennes söner, nuv. arr.

Arr.: Karl Erik o. Harald Varverud f. resp. 12 o. 16.



Skärstad Rusthåll

Postadr.: Varv. Tel. 6 A.

Areal: Total 35,5 har, därav 20 åker, 15 skogs- o. hagmark, 0,5 tomt o. trädg. Tax.-v. 21.500, varav skogsv. 1.500.

Jordart: Sandjord på grus- o. lerbotten samt lerbl. mulljord på lerbotten. Skogsbest.: Överv. barrskog. Manbyggn. uppf. 1912. Ladug. uppf. 1904, renov. 1937 o. 1938. Cementerad o. inredd med vattenledning. Gården elektrifierad. 3 hästar, 1 unghäst, 7 kor, 3 ungdjur, 4—6 svin, c:a 40 höns. Reakt.-fri besättn. Arealen rörtäckdikad av nuv. äg:s fader. Gården till släkten 1847 genom köp av nuv. äg:s farfar Salomon Gabrielson. Nuv. äg:s fader övertog den på arrende 1872 o. inköpte den 1877. Nuv. äg. tillträdde 1905.

Äg.: Karl August Salomonsson f. 10/1 1870. Son till Per Aug. Salomonsson o. h. h. Matilda Karlsdotter. Gift 21/3 1893 med Olivia f. Hård. Barn: Algot Bernhard f. 1896 (gift med Svea f. Värn), Hildur Olivia f. 1899 (gift med Knut Nilsson), Märta Elisabet f. 03, Ester Anelia f. 05, Karl Sigurd f. 07.

Äg.: Ordf. i komm.-stämman o. komm.-nämnd. 1912—18. Led. av komm.-fullm. Revisor för Varvs o. Styra Sparbank samt för skol- o. kyrkokassorna.





Skärstad Södergård

Postadr.: Varv.

Areal: Total 53 har, därav 28 åker, 25 skogs- o. hagmark. Tax.-v. 33.400, därav skogsv. 2.400.

Jordart: Mulljord på lerbotten o. mossjord på sandbotten. Manbyggn. gammal. Ladug. uppf. omkr. 1870. Nuv. äg:s fader köpte omkr. 1908 gården från Kronan. Den har fordom varit ett s. k. kronoboställe. Gården övergick 1915 till nuv. äg:s broder Karl, som innehade den till 1940 efter att ha arrend. den sedan 1925. Denna gård drives i sambruk med Skärstad Västergård, som äges av Ida Sofia Pettersson. Nuv. äg. tillträdde 1940.

Äg.: Sven Ivar Pettersson f. 28/5 01. Son till Johan August Pettersson o. h. h. Ida Sofia. Gift 9/12 27 med Anna Josefina Ljungblad f. 9/12 02. Barn: Vivi Margareta f. 28, Siv Marianne f. 30.



Skärstad Västergård

Postadr.: Varv. Tel. 6 B.

Areal: Total 47 har, därav 37 åker. Tax.-v. 50.200.

Jordart: Lerbl. mulljord o. svartmylla på lerbotten samt sandjord på grusbotten. Manbyggn. troligen uppf. på 1850-talet, tillb. 1875. Ladug. uppf. 1939, cementerad. 4 hästar, 18 kor, 12 ungdjur, 6—7 svin, c:a 30 höns. Gården till släkten 1902 genom köp av J. A. Pettersson, som innehade den till sin död 1915, då gården övergick till stbh., i vars ägo den var till 1923, då nuv. äg. tillträdde.

Äg.: Änkefru Ida Sofia Pettersson f. 3/4 1860. Dotter till Lars Fredrik Nilsson o. h. h. Johanna Lovisa. Gift med Johan August Pettersson. Barn: Karl Edvard, Birger, Gunnar, Helga, Jakob, Egon, Ebba, David, Sven.

Arr. (sedan 1919): Sonen Sven f. 01. Gift 27 med Anna Josefina Ljungblad f. 9/12 02. Barn: Vivi Margareta f. 28, Siv Marianne f. 30.



Stallsberg

Postadr.: Varv.

Areal: Total 22,5 har, därav 9 åker, 13,5 skogs- o. ängsmark. Tax.-v. 11.500.

Jordart: 2 har mulljord, resten syrsandsjord på grusbotten. Manbyggn. uppf. 1913, renov. under senare år. Ladug. uppf. på 1880-talet, cementerad. 2 hästar, 5 kor, 2 ungdjur, 3 svin, 50 höns. Gården till släkten 1840 genom köp av nuv. äg:s fader, som brukade den till sin död, varefter den övertogs av nuv. äg.

Äg.: Emil Larsson f. 27/4 1864. Son till Lars Johan Pettersson o. h. h. Kristina Maria. Gift 21/11 01 med Amanda f. Svensson.

Arr. (sedan 1914): Arvid Karlsson.

Stenkilsvarv

Postadr.: Varv. Tel. 16.

Areal: Total 47 har, därav 30 åker, 16 skogs- o. hagmark, 1 tomt o. trädg. Tax.-v. 39.800.

Jordart: Överv. svartmylla på lerbotten o. klapperstensjord på grusbotten. Manbyggn. troligen uppf. på 1880-talet, renov. 1936. Ladug. uppf. 1900, renov. 1936. 3 hästar, 1 tjur, 16 kor, 6 ungdjur, 8 modersuggor, c:a 25 svin, 75 höns. Gården till släkten troligen under senare delen av 1800-talet genom nuv. äg:s svärfaders fader Anders Karlsson, som brukade den till 1900, då den övertogs av sonen, nuv. äg:s svärfader. Nuv. äg. tillträdde 1934.

Äg.: Jacob Valfrid Hjort f. 22/10 1890. Son till Karl Johan Hjort o. h. h. Emilia f. Andersson. Gift 13/7 17 med Hildur Kristina Oskarsson f. 10/6 1895. Barn: Gunborg f. 18, Ulla f. 20, Inga Lisa f. 25.





Stenkilsvarv Östergård

Postadr.: Varv.

Areal: Total 14 har, därav 9 åker, 5 skogs- o. ängsmark. Tax.-v. 10.700.

Jordart: Huvudsakl. sandbl. ler- o. mulljord på lerbottnen. Skogsbest.: Huvudsakl. barrskog. Manbyggn. uppf. på 1890-talet, renov. under senare år. Ladug. uppf. på 1890-talet, cementerad. Gården är elektrifierad. Gården till släkten 1939 genom köp av nuv. äg. Den är sedan 1940 utarrend. o. drives i sambruk med Östervarvs Mellangård.

Äg.: Oskar Edvard Jakobsson f. 18/3 1880. Son till Per Otto Jakobsson o. h. h. Axelina Kristina f. Andersson. Gift 5/12 25 med Agnes Elisabet f. Engberg. Barn: Per Erik Oskar f. 26.

Arr.: Karl Axel Erik Gustavsson f. 4/5 1889. Gift med Ester Elisabet Nilsson f. 10/5 1900. Barn: Gun Elisabet f. 34, Bo Emanuel f. 36, Tage Axel Karl f. 37, Inga-Lill Elisabet f. 38.

Arr.: Har tidigare ägt o. brukat Gammalkulla Norrgård i Flistads s:n o. Valla Rusthåll i Källstads s:n.

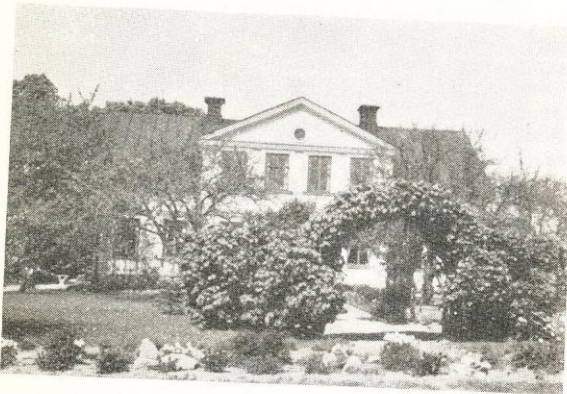

Sörby

Postadr.: Varv. Tel. 5.

Areal: Total 164 har, därav 90 åker, 59 skog, 11 kultiv. betesmark, 4 övr. mark. Tax.-v. 123.300.

Jordart: Ler- o. sandjord. Skogsbest.: Barrskog. Manbyggn. uppf. 1889, ekonomibyggn. 1911. 8 hästar, 20 kor, 30 ungdjur. Reakt.-fri stamb.-f. S. R. B.-avelsbesättn. Traktordrift. Arealen täckdikad efter plan. Gården arrend. sedan 1923 av nuv. brukaren.

Äg.: Carl G. Danckwardt-Lillieström å Solberga, Veta s:n.

Arr.: Kapten Hakon Littorin f. 1886. Gift med Ester f. Wedel-Larsen. Barn: Karl Hakon, Bengt, Göran.

Arr.: Agronom vid Alnarp 1910.

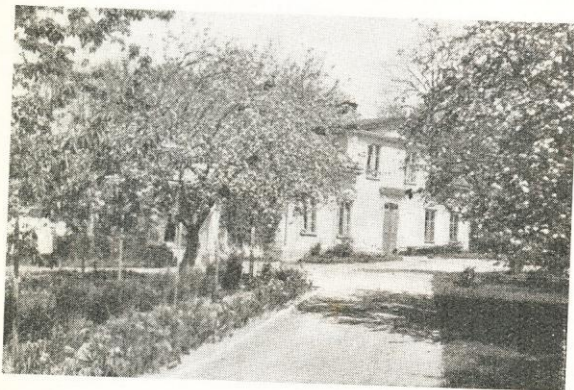

Sörby

Postadr.: Varv. Tel. till äg. 4 A o. till arr. 4 B.

Areal: Total 130 har, därav 100 åker, 15 skog, 5 ängsmark, 10 kultiverad betesmark. Tax.-v. 129.900.

Jordart: Övervägande lerblandad mulljord på ler- och sandbotten. Skogsbest.: Huvudsakligen barrskog. Manbyggnaden uppfördes troligen på 1700-talet. Ladugården uppfördes 1895, stallet ombyggdes 1937. Djurbesättning: 8 hästar, 2—3 unghästar, 1—2 tjurar, 20 kor, 30 ungdjur, ett 10-tal svin, c:a 70 höns samt 5 bisamhällen. Traktordrift.

Gården till släkten 1877, då nuvarande ägarens morfader inköpte den från Leontine Bergenstråle och Hilma von Platen. Sedermera övergick egendomen till dottern Matilda Ulrika, som innehade egendomen till sin död 1892, då den ärvdes av hennes barn Ester Matilda, Hedvig Jenny och Jakob Halvar Arrhenius. Vid brodermera friköptes även systemens del. Egendomen arren-

deras död ärvde nuvarande ägaren dennes andel. Sedermera sedan 1927 av svärsonen, nuvarande brukaren.

Äg.: Ankefru Hedvig Jenny Larsson f. 30/1 1863. Dotter till Anders Petter Andersson o. h. h. Matilda Ulrika f. Jakobsson. Gift 18/7 1890 med Karl Johan Larsson f. 8/4 1860, död 3/1 1940. Barn: Jenny Alfhild Dagmar f. 1891 (gift 14 med Anders Gunnar Olofsson), Hedvig Astrid Ingeborg f. 1893 (gift 18 med arr. G. Larsson), Ylva Idalia Elisabet f. 1893, sjuksköterska.

Arr.: Gunnar Valdemar Larsson f. 29/6 1892. Son till Lars Fredrik Andersson o. h. h. Anna Charlotta f. Gustavsson. Gift 22/6 18 med Hedvig Astrid Ingeborg Larsson f. 1893. Barn: Karl Åke Valdemar f. 19, Arne Sören Valdemar f. 21, Bengt Anders Valdemar f. 22, Sten Magnus Valdemar f. 25.

Arr.: Ordf. i skolrådet och biblioteksstyr., v. ordf. i komm.-fullm. o. komm.-nämnden, led. av kyrkorådet och griftegårdsnämnden, ordf. brandstodskommittén. Stiftare av och ordf. i Södra Aska försäkringsfören.



Tranberga Mellangård

Postadr.: Varv. Tel. 3.

Areal: Total 46 har. Tax.-v. 44.800.

Jordart: Huvudsakl. lerbl. mulljord, något sandjord. Skogsbest.: Överv. barrskog. Manbyggn. uppf. i början av 1900-talet, inredd med vatten- o. avloppsledning. Cementerad ladug. uppf. 1939. Gården är elektrifierad. 3 hästar, 1 tjur, 12 kor, 5 ungdjur, 4 svin, 30 höns. För driften finnes traktor. Arealen rörtäckdikad. Gården till släkten 1924 genom köp av nuv. äg:s make, som brukade den till sin död 1938, varefter den övertogs av nuv. äg.

Äg.: Änkefru Anna Karolina Larsson f. 12/12 1879 o. hennes barn Ebba Maria f. 26/12 10 (gift med Erik Bergqvist), Karl Gunnar f. 28/6 18 o. Eva Margareta f. 10/4 20.



Tranberga Norrgård

Postadr.: Varv. Tel. 49 Fågelsta.

Areal: Total 65 har. Tax.-v. 59.000, därav skogsv. 3.000.

Jordart: Huvudsakl. lerbl. mulljord på lerbotten. Skogsbest.: Överv. björkskog. Manbyggn. uppf. i början av 1700-talet, tillb. 1850, senare renov. Ladug. uppf. 1928, renov., cementerad o. inredd med vatten- o. avloppsledning. 4 hästar, 20 kor, 10 ungdjur, 8 svin, 150 höns, 25 kaniner. För driften finnes traktor. Åkerarealen rörtäckdikad. Nuv. äg. arrend. gården från 1928 o. inköpte den 1930.

Äg.: Johan Ernst Julius Eriksson f. 3/3 1883. Son till Johan Eriksson o. h. h. Matilda Persdotter. Gift 28/12 08 med Gerda Elisabet Larsson f. 24/10 1886. Barn: Assar f. 10, Stina f. 11, Per f. 13, Lars f. 19, Bo f. 27.



Tranberga Södergård

Postadr.: Varv.

Areal: Total 73 har. Tax.-v. 77.300.

Jordart: Sandbl. lera, dung- o. mossjord. Skogsbest.: Överv. lövskog. Manbyggn. uppf. 1890, renov. 1905. Ekonomibyggn. uppf. samtid. med manbyggn. 5 hästar, 15 kor, 15 ungdjur, 8 svin, 30 höns. Besättn. kliniskt undersökt. Traktordrift. Arealen täckdikad. Gården till släkten 1934 genom nuv. äg.

Äg.: Axel Johansson f. 1879. Son till Johan Larsson o. h. h. Johanna. Gift med Anna f. Andersson. Barn: Ingrid, Harald, Greta, Bertil.

Arr.: Svärsonen Henning Carlsson f. 04. Son till Joel Carlsson o. h. h. Hilda. Gift med Ingrid f. Axelsson.



Trolledet

Postadr.: Varv.

Areal: Total 11 har. Tax.-v. 8.200.

Jordart: Huvudsakl. lerbl. mulljord samt sandbl. lerbld. Skogsbest.: Överv. barrskog med inslag av lövträd. Manbyggn. uppf. omkr. 1860, sedermera tillb. Ladug. uppf. på 1890-talet, cementerad. Gården är elektrifierad. 1 häst, 3 kor, 2 ungdjur, 3 svin, 1 får, 50 höns, 20 kaniner. Arealen delv. täckdikad. Gården till släkten 1861. Nuvarande ägaren har erhållit den genom testamente. Gården var 1933—38 utarrend. till Josef Andersson o. arrend. från sistnämnda år av Axel Karlsson, gift med en systerdotter till äg.

Äg.: Anna Katarina Ringstrand f. 24/2 1873. Dotter till Gustav Ringstrand o. h. h. Katarina f. Andersson.



Varv Norrgård

Postadr.: Varv.

Areal: Total 61 har. Tax.-v. 43.000.

Jordart: Överv. klapperstensjord o. lermylla. Skogsbest.: Barrskog. Manbyggn. uppf. omkr. 1860. Ekonomibyggn. uppf. 1931. 6 hästar, 4 unghästar, 12 kor, 18 ungdjur, 5 svin, höns till husbehov. Besättn. kliniskt undersökt. Gården till släkten i början av 1800-talet. Första kända äg. äro Anders Petter Pettersson o. h. h. Ulla f. Dahlvist (död 1893), vilka efterträddes av sin son Anders August Andersson o. h. h. Matilda Eriksson, varefter gården övergick till deras son, nuv. äg.

Äg.: Karl Gerhard Andersson f. 1874. Son till Anders A. Andersson o. h. h. Matilda Eriksdotter. Gift med Ingrid f. Kollberg. Barn: Sture.



Vinberga Krongård

Postadr.: Varv.

Areal: Total 70 har. Tax.-v. 39.700.

Jordart: Klapperstens-, sand- o. mulljord. Skogsbest.: Bl. barrskog. Manbyggn. uppf. omkr. 1848, senare renov. Ekonomibyggn. uppf. 1905. 4 hästar, 14 kor, 14 ungdjur, 10 svin, höns till husbehov. Kliniskt undersökt besättn. av stamb.-f. S. R. B.-ras. Traktordrift. Arealen överv. täckdikad efter plan. Gården till släkten i början av 1800-talet.

Äg.: Karl Gösta Hermansson f. 12. Son till Herman Andersson o. h. h. Anna f. Dahl.



Vinberga Mellangård

Postadr.: Varv. Tel. 12 A.

Areal: Total 174 har. Tax.-v. 153.000.

Jordart: Huvudsakl. mulljord på lerbotten samt sandjord på kalkörsbotten. Skogsbest.: Överv. barrskog. Manbyggn. uppf. 1917, renov., inredd med centralvärme-, vatten- o. avloppsledning. Ladug. uppf. i början av 1900-talet. Gården är elektrifierad. 8 hästar, 3 unghästar, 2 tjurar, 28 kor, 30 ungdjur, 20 svin, 100 höns. Reakt.-fri besättn. Arealen rördikad. Gården till släkten 1895 genom köp av nuv. äg:s morfader, som innehade den till 1934, då den köptes av dottern, nuv. äg:s moder, som 1940 sålde den till sonen, nuv. äg.

Äg.: Civilingenjör Arvid Gustav Ragnar Edholm f. 7/11 14. Son till Knut Arvid Edholm o. h. h. Charlotta Maria f. Johansson.

Arr. (sedan 1939): Henning Otto Andersson f. 9/7 1874. Son till Otto Andersson o. h. h. Matilda Nilsson. Gift 03 med Ida f. Vikström. Barn: Holger Olof, Ivan Folke.



Västeräng

Postadr.: Varv.

Areal: 5 har åker. Tax.-v. 5.500.

Jordart: Huvudsakl. lerbl. mulljord. Manbyggn. trogen uppf. på 1880-talet, renov. o. tillb. 1930. Ladug. uppf. samtid. med manbyggn. 1 häst, 3 kor, 1 ungdjur, 3 svin, 40 höns. Reakt.-fri o. kliniskt undersökt besättn. Åkerarealen till största delen täckdikad. Gården till släkten 1924 genom köp av nuv. äg.

Äg.: Oskar Leonard Blixt f. 30/6 1884. Son till Frans Otto Blixt o. h. h. Karolina. Gift 15/10 11 med Ida Charlotta Almqvist f. 1891, död 27. Barn: Svea Viola f. 11, Karin Maria f. 15, Alice Evelina f. 17, Karl Gustav f. 21, Britta Ingeborg f. 22, Kurt Leonard f. 30, Tore Lennart f. 35, Inger Birgitta f. 37.



Äng Storgård

Postadr.: Varv.

Areal: Total 37,5 har. Tax.-v. 29.500.

Jordart: Huvudsakl. syrsandsjord på kalkkorsbotten samt mullbl. lerjord på lerbotten. Skogsbest.: Överv. barrskog med inslag av lövträd. Manbyggn. uppf. på 1870-talet, renov. Ladug. uppf. samtid. med manbyggn., restaur. o. omb. Vatten indraget i manbyggn. o. stall. Gården är elektrifierad. 3 hästar, 2 unghästar, 8 kor, 8 ungdjur, 10 svin, 30 höns. Åkerarealen rörtäckdikad. Gården till släkten 1923 genom köp av Valfrid Johansson, som brukade den till 1928, då den övergick till stbh.

Äg.: Änkefru Ester Johansson samt barnen Gunnar, Torsten, Arne, Gösta, Knut, Bror, Astrid o. Elsa Johansson. Gunnar Johansson gift 23/3 39 med Rosa f. Friberg.



Ängsnäs

Postadr.: Varv.

Areal: Total 110 har. Tax.-v. 92.400.

Jordart: Svartmylla på sandbotten. Skogsbest.: Barr- o. lövskog, överv. björk. Manbyggn. uppf. 1868. Ekonomibygn. uppf. omkr. 1900. 8 hästar, 2 unghästar, 25 kor, 23 ungdjur, 16 svin, 10 får, 70 höns. Besättn. kliniskt undersökt. Större delen av arealen täckdikad. Traktordrift. Gårdens förste kände äg. i släkten är Karl Petter Jakobsson, som efterträddes av sin måg Johan P. Johansson, varefter gården övergick till dennes son Karl Johan Johansson, vilken sedermera överlät den på sin son, nuv. äg.

Äg.: Nämndeman Martin Johansson f. 1876. Son till Karl Johan Johansson o. h. h. Charlotta f. Gustavsson. Gift med Anna f. Jakobsson. Barn: Gunvor, Ingeborg, Jan Erik.



Östervarv Fräsegård

Postadr.: Varv. Tel. 11 A.

Areal: Total 60,25 har. Tax.-v. 40.500.

Jordart: Huvudsakl. lerbl. mulljord på lerbotten samt syrsandsjord. Skogsbest.: Överv. barrskog med inslag av lövträd. Manbyggn. uppf. på 1840-talet, senare renov. Ladug. uppf. omkr. 1870-talet, cementerad o. inredd med vattenledning. 3 hästar, 1 unghäst, 11 kor, 7 ungdjur, 20 svin, 20 höns. Traktordrift. Arealen delv. rörtäckdikad. Gården till släkten omkr. 1870 genom köp av nuv. äg:s farfader. Den ärvdes sedermera av nuv. äg:s fader, som brukade den till sin död 1912, då den övergick till nuv. äg.

Äg.: Johan Larssons döttrar Rut Ingeborg o. Judit Alvida.

Arr. (sedan 1938): Ernfrid Viktor Adolfsson. Son till Viktor Adolfsson. Gift med Iris Emilia f. Sköld. Barn: Gunnel, Börje, Ingar, Hans, Vera.



Östervarv Lillgård

Postadr.: Varv.

Areal: Total 46,75 har. Tax.-v. 26.500.

Jordart: Överv. sand- o. lerjord. Skogsbest.: Överv. barrskog. Manbyggn. uppf. 1902. Ekonomibygn. uppf. i slutet av 1800-talet, renov. 1916. 4 hästar, 2 unghästar, 16 kliniskt undersökta nötkreatur, 8 svin, 50 höns. Arealen täckdikad. Traktordrift. Gården till släkten i mitten av 1800-talet genom L. J. Andersson. Den överogs därefter av hans son, nuv. äg:s fader, och slutligen av nuv. äg.

Äg.: Birger Larsson f. 1859. Son till Albert Larsson o. h. h. Ingrid f. Samuelsdotter. Gift med Rut f. Frid. Barn: Arne.



Östervarv Mellangård

Postadr.: Varv. Tel. 17.

Areal: Total 57,5 har, därav 30 åker, 27,5 skogs- o. ängsmark. Tax.-v. 37.400.

Jordart: Huvudsakl. sandbl. mulljord o. sandbl. lerbotten. Skogsbest.: Överv. barrskog med inslag av lövträd. Manbyggn. troligen uppf. på 1860-talet, tillb. 1940, inredd med värme-, vatten- och avloppsledning. Ladug. uppf. 1908, senare renov, cementerad o. inredd med vattenledning. Gården är elektrifierad. 4 hästar, 1 tjur, 14 kor, 10 ungdjur, 3 svin, 50 höns. Akerarealen rördikad. Gården till släkten 1939 genom köp av nuv. äg. Den är sedan 1940 utarrend. till nuv. arr., vilken driver den i sambruk med Stenkilsvarv Östergård.

Äg.: Oskar Edvard Jakobsson. (Se sid. 400, 1:a gården).



Östervarv Skattegård

Postadr.: Varv.

Areal: Total 77,3 har, därav 40 åker, 36,3 skogs- o. hagmark, 1 tomt o. trädg. Tax.-v. 57.000.

Jordart: Överv. svartmylla på lerbotten o. klapperstensjord på grusbotten. Skogsbest.: Överv. barrskog. Manbyggn. troligen uppf. på 1880-talet, restaur. Ladug. uppf. senare, renov., cementerad o. inredd med vattenledning. Gården är elektrifierad. 4 hästar, 15 nötkreatur (ungdjur). Arealen rörtäckdikad. Gården till släkten 1895 genom köp från J. F. Gustavsson av nuv. äg:s fader, som brukade den till sin död 1932, då den övergick till stbh., i vars ägo den var till 1938, då den köptes av nuv. äg., som även äger Stenkilsvarv Östergård.

Äg.: Jacob Valfrid Hjort. (Se sid. 399, 4:e gården).



Del av Lemunda sandstensbrott, Motala landskommun.