



Västerlösa

VÄSTERLÖSA socken av Vifolka härad, vid Svartån, är bördig slättbygd. Jordarten utgöres av dungjord och svartmylla. Staten äger en del gårdar. Inom socknen finnes kvarn och såg.

Fornminnen: Järnåldersgravfält finnas här och där. Vid Västerlösa finnes ett gärde, "Kumlarne", som torde ha varit ett forntida gravfält; man har här funnit urnor m. m. Två runstenar äro kända. På den ena, i kyrkan, läses: "Stenlög lät lägga denna sten över sin son Alvar. Gud och Guds moder hjälpe hans själ". Och den andra stenen, som står vid Egeby, bär inskriften: "Ulv reste stenen efter sin fader Ofag och gjorde denna bro".

Areal: 31,09 kvkm. Enligt 1938 års fastighetstaxering är ägoviiden: 2.425,47 har åker, 59,45 tomt och trädgård, 70,89 kultiverad betesäng, 184,91 annan betesäng, 252,2 skogsmark, 17,83 övrig mark.

Jordbruksvärde: 3.353.300 kr.

Jordbruksvärdet ingående värde å skogsmark: 13.250 kr.

Skogsvärde: 49.000 kr.

Invånarantal: 904 (1939).

Kommunikationer: Vid Väderstad—Skänninge—Bränninge järnväg märkas Västerlösa, Staten och Spärninge hpl.

Västerlösa är eget pastorat med annexen Björkeberg och Ledberg (i resp. Gullbergs och Valkebo häradar). Kyrkan uppfördes 1795—96. Den består av torn (från medeltiden) och långhus med absidial avslutning.

Kyrkoherde: Janson, Per Magnus Reinhold.

Kyrkoadjunkt: Lindskog, Gustaf Arnold Emanuel.



Dömestad Mellangård

Postadr.: Västerlösa. Tel. 13.

Areal: Total 52,5 har, därav 45 åker, 7,5 skogs- o. betesmark. Tax.-v. 50.000.

Jordart: Ler- o. dungjord. Skogsbest.: Barrskog. Manbyggn. uppf. i slutet av 1800-talet. Ekonomibyggn. av äldre datum, omb. på 1890-talet. Gården elektrifierades 1918. 7 hästar, 25 nötkreatur, 2 svin, 50 höns. Traktordrift. Arealen rördikad. Trädg. med c:a 25 fruktträd o. tomt utgöra omkr. 0,25 har. Gården inköptes av nuv. äg. 1937.

Äg.: Ragnar Andersson f. 1891. Son till Anders Johansson o. h. h. Ameli Gustavsdotter. Gift 23 med Anna Regina Svedberg f. 1897. Barn: Sven Anders f. 25.

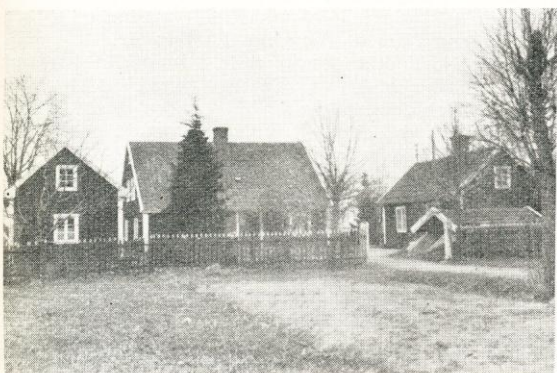

Dömestad Södergård

Postadr.: Västerlösa.

Areal: Total 18,5 har, därav 13 åker, 5,5 hagmark. Tax.-v. 20.000.

Jordart: Lerjord. Manbyggn. uppf. på 1850-talet, restaur. 1938. Ny ekonomibygn. uppf. 1939, magasin 1927. 3 hästar, 9 nötkreatur, 6 svin, 25 höns. Arealen rördikad. Gården inköptes av nuv. äg. 1937.

Äg.: Sven Arne Isidor Pettersson f. 01. Son till August Alfred Pettersson. Gift 29 med Ingeborg Maria f. Pålsson. Barn: Lennart.

Dömestad Västergård

Postadr.: Västerlösa.

Areal: Total 31 har, därav 24,5 åker, 6,5 skogs- o. betesmark. Tax.-v. 31.500.

Jordart: Lerjord. Skogsbest.: Barrskog. Man- o. ekonomibygn. uppf. på 1850-talet, magasin 1926. 4 hästar, 16 nötkreatur, 5 svin, 8 får, 30 höns. Arealen rördikad. Gården till släkten 1911 genom arrende av nuv. äg., som inköpte den 1916.

Äg.: Per David Ax f. 1868. Gift med Anna Matilda Pettersson f. 1868. Barn: Ernst f. 1896, Dagmar f. 10.

Egeby Brunnsgård, Hackeryd Skattegård och Haddorp

Postadr.: Västerlösa. Tel. 8 A.

Areal: Total 75 har, därav 70 åker, 5 tomt o. trädg. Tax.-v. 91.000.

Jordart: Svartmylla på lerbotten. Manbyggn. uppf. på 1840-talet, restaur. på 1930-talet. Magasin uppf. 1894, ladug., stall o. loge 1899. 5 hästar, 2 unghästar, 40 kliniskt undersökta nötkreatur av S. R. B.-ras, 2 svin, 100 höns. Traktordrift. Arealen täckdikad. Nuv. äg:s fader köpte gården 1887. Nuv. äg. innehar dessutom Vadsäters gård i Stjärnorps s:n, areal: total 185 har, varav 83 åker, tax.-v. 88.000, o. 3/100 mtl Kars-torp i Ljungs s:n, tax.-v. 6.000.

Äg.: Nämndeman Seth Alfred Samuelsson f. 1889. Son till Lars Alfred Samuelsson o. h. h. Johanna Charlotta f. Hultberg. Gift med Lisen Katarina f. Persson. Barn: Karin f. 14 (gift med lantbrukaren Nils Nilsson, Röby, Linköping), Per f. 17, Ingemar f. 21, Lise Lotte f. 29.

Egeby Källgård och Trumpetargård

Postadr.: Västerlösa. Tel. 7.

Areal: Total 57 har, därav 54 åker, 3 ängsmark. Tax.-v. 85.500.

Jordart: Mull- o. klapperstensjord. Manbyggn. på Källgården uppf. 1853, tillb. 1866, på Trumpetargården 1868. Ekonomibygn. uppf. i slutet av 1800-talet, renov. o. omb. i början av 1900-talet. 7 hästar, 35 reakt.-fria nötkreatur av S. R. B.-ras, svin till husbehov, 12 får, 70 höns. Arealen täckdikad. Gårdens förste känd äg. i släkten är nämndeman Anders Persson, f. 1714, död 1778, som efterträddes av sin son Henrik Andersson. Gården övergick därefter till dennes son Anders Henriksson, f. 1782, död 1858, nuv. äg:s farfar.

Äg.: Kyrkovärden Anders Hjalmar Andersson f. 1862. Son till Anders Gustav Andersson o. h. h. Matilda Margareta Andersdotter. Gift med Anna Vilhelmina Andersson f. 1865. Barn: Karl Henning f. 1893 (bosatt på Trumpetargården o. gift med Frida f. Andersson, deras barn: Britta f. 33, Bengt f. 36, Börje f. 38), Gustav f. 1898, Ingeborg f. 01, John f. 05.



Egeby Mellangård

Postadr.: Västerlösa.

Areal: Total 29 har, därav 28 åker, 1 tomt o. trädg. Tax.-v. 48.000.

Jordart: Dungjord o. något lermylla på örbotten. Manbyggn. uppf. på 1850-talet. Svinhus uppf. 1920, ladug. o. loge 1931. 5 hästar, 3 unghästar, 25 inreg. o. reakt.-fria nötkreatur, 300 svin, 100 höns. Gården till släkten på 1850-talet genom köp av kyrkovärden A. P. Eriksson, som 1897 efterträdde av sin måg O. Thollander, vars söner numera arrend. gården o. sedan 1920 bedriva svinavel i stor skala. Avelsdjur försäljas både inom och utom landet. Besättn. är föremål för centralanstaltens försöksverksamhet för kontroll av avelssvinstammen. Gården erhöll 1939 Svenska svinavelsfören:s pris för bästa årsresultat.

Äg.: Oskar Thollanders stbh. O. T. gift med Hulda f. Eriksson.

Arr.: Sönerna Nils o. Henning Thollander.

Arr.: Herr N. Thollander är ordf. i hushålln.-kretsen, egnahemsombud, ordf. i fattigv.-styr., nykterhetsnämnd., familjebidragsnämnd., Västerlösa fruktdlarefören., samt led. av komm.-fullm., kyrkoråd., pastoratskyrkoråd. o. pens.-nämnd.

Egeby Norrgård

Postadr.: Västerlösa.

Areal: Total 22 har, därav 21 åker, 1 tomt o. ängs-
mark. Tax.-v. 24.000.

Jordart: Dung- o. klapperstensjord. Manbyggn. uppf. omkr. 1890. Ekonomibygn. uppf. på 1880-talet, magasin 1923, loge 1937. 4 hästar, 14 nötkreatur av låglandsras, kliniskt undersökta, 7 svin, 4 får, 50 höns. Arealen täckdikad. Gården till släkten 1911 genom köp av Frans Viktor Johansson.

Äg.: Frans Viktor Johanssons stbh.

Stbh.-deläg.: Hilding o. Olga Johansson.

Egeby Västergård

Postadr.: Västerlösa.

Areal: Total 15 har, därav 13 åker, 1 övr. mark. Tax.-v. 20.000.

Jordart: Dungjord. Manbyggn. uppf. omkr. 1870. Ladug. av äldre datum, loge uppf. 1910. 3 hästar, 10 nötkreatur, 5 svin, 50 höns. Arealen rördikad. Gården inköptes av nuv. äg. 1935.

Äg.: Karl Gideon Ekstam f. 1896. Son till Oskar Ekstam o. h. h. Klara f. Tor. Gift 23 med Maria f. Samuelsson. Barn: Karl Erik.

Egelstad Mellangård

Postadr.: Västerlösa. Tel. 20 B.

Areal: Total 58,5 har, därav 55 åker, 3,5 tomt o. hag-
mark. Tax.-v. 68.200.

Jordart: Dungjord o. svartmylla. Manbyggn. uppf. på 1880-talet, ladug. 1902—04, arbetarbostad i början av 1900-talet, övr. byggn. av äldre datum. 6 hästar, 28 nötkreatur av iäglingsras, svin (reakt.-fria) till husbehov, 60—70 höns. Traktordrift. Arealen rördikad. Gården till släkten 1916 genom köp av nuv. äg:s fader. Nuv. äg. tillträdde 1931.

Äg.: Karl Einar Andersson f. 1897. Son till Vilhelm Andersson o. h. h. Elin f. Nilsson. Gift med Hildur f. Klasén 1898. Barn: Eivor f. 33, Lennart f. 38.



Egelstad Norrgård och Södergård

Postadr.: Västerlösa. Tel. 44.

Areal: Total 73,5 har, därav 65 åker, 7,5 betesmark. Tax.-v. 90.000.

Jordart: Svartmylla på lerbotten o. något klapperstensjord. Manbyggn. uppf. 1845, om- o. tillb. 1928. Loge uppf. 1908, stall o. ladug. 1916. 6 hästar, 2 unghästar, 49 kliniskt undersökta nötkreatur av låglandsras, svin till husbehov, 75 höns. Traktordrift. Nuv. äg:s fader köpte Norrgården 1898, varefter nuv. äg. övertog den på arrende samma år. Södergården inköptes 1910. Äg. innehar även Stora Skonberga Södergård i Normlösa, tax.-v. 35.300.

Äg.: Johan Julius Larsson f. 1871. Son till A. M. Larsson o. h. h. Brita Karin f. Nilsson. Gift med Gerda Maria Pettersson f. 1880. Barn: Harry f. 13, Erik f. 14, Bengt f. 16, Birger f. 18, Maj f. 20, Einar f. 22.

Äg.: V. ordf. i komm.-nämnd. m. fl. uppdrag.



Hackeryd Mellangård

Postadr.: Västerlösa. Tel. 74.

Areal: Total 18 har, därav 17 åker. Tax.-v. 22.000.

Jordart: Bl. svartmylla o. sand på lerbotten. Man- o. ekonomibyggn. uppf. under obekant tid. 3 hästar, 5—6 kor, 2—3 ungdjur. Arealen delv. täckdikad. Gården kom till slakten 1914 genom köp av nuv. arr:s fader. Nuv. arr. tillträdde 1938.

Äg.: Karl Aug. Lundin.

Arr.: Axel Lundin f. 19/4 1895. Son till äg. o. h. h. Amanda. Gift 26 med Hildur Maria f. Johansson. Barn: Arne.

Hackeryd Norrgård

Postadr.: Västerlösa.

Areal: Total 22 har, därav 21 åker, 1 ängsmark. Tax.-v. 26.500.

Jordart: Lermylla. Manbyggn. uppf. 1926, ekonomibyggn. 1908. 4 hästar, 11—12 nötkreatur, 2 svin, 30 höns. Arealen rördikad. Ägorna gränsa till Svartån. Nuv. äg:s morfar Anders Karlsson f. 1796 o. h. h. Kristina Andersdotter f. 1812, död 03 övertog gården omkr. 1828. De efterträddes 1903 av mågen, nuv. äg:s fader, som innehade den till 1926, då nuv. äg. tillträdde.

Äg.: Oskar Fredrik Niords stbh. O. F. N. f. 1876, död 38. Son till Adolf Fredrik Niord o. h. h. Klara Matilda f. Karlsson. Gift 17 med Sara Alice f. Johansson. Barn: Gösta, John, Kerstin, Axel Fredrik, Carola.

Arr.: Gösta Niord.



Hackeryd Skatte- och Norrgård samt Hackeryd Aspegård

Postadr.: Västerlösa. Tel. 19 A.

Areal: Total 73 har, därav 65 åker, 8 tomt o. hagmark. Tax.-v. 95.500.

Jordart: Svartmylla på lerbotten. Manbyggn. å Skattegården uppf. 1828, om- o. tillb. senare; d:o å Aspegården uppf. 1850. Ekonomibyggn. å Skattegården uppf.: Ladug. o. loge 1886, magasin 1892, övr. byggn. senare; d:o å Aspegården 1897. 6 hästar, 36 reakt.-fria nötkreatur av låglandsras, svin till husbehov, 50 höns. Traktordrift. Arealen rördikad. Skattegården inköptes av nuv. äg:s fader 1886. Aspegården har varit i nuv. äg:s hustrus släkts ägo i omkr. 100 år.

Äg.: Gunnar Andersson f. 1874. Son till August Andersson o. h. h. Anna Matilda f. Eriksson. Gift med Nanny Maria f. Larsson. Barn: Aina f. 05 (gift med nämndeman David Andersson), Elsa f. 07 (gift med ingenjör Ragnar Olsson), Karl Gustav f. 08, Nils f. 13.

Äg.: Led. av komm.-fullm. m. fl. uppdrag.





Hackeryd Södergård

Postadr.: Västerlösa.

Areal: Total 14 har, därav 13,5 åker, 0,5 övr. mark. Tax.-v. 18.000.

Jordart: Dung-, sand- o. lerjord. Man- o. ekonomi-byggn. uppf. under obekant tid. 2 hästar, 5 kor, 2 ungdjur. Arealen täckdikad. Gården till släkten 1926 genom nuv. äg.

Äg.: K. A. Lundin.

Arr. (sedan 1938): Harald Forsbeck f. 1/3 09. Son till Erik Forsbeck o. h. h. Alma f. Eriksson. Gift 38 med Agnes Frideborg f. Lundin.

Hackeryd Södergård

Postadr.: Västerlösa. Tel. 58.

Areal: 12 har åker o. trädg. Tax.-v. 20.000.

Jordart: Ler- o. dungjord på lerbotten. Manbyggn. uppf. i början av 1800-talet, tillb. 1913, restaur. 1937, flygel av äldre datum, hitflyttad på 1900-talet. Ladug. uppf. 1909, magasin 1930. 3 hästar, 10 kliniskt undersökta nötkreatur av S. R. B.-ras, svin till husbehov, 70 höns. Arealen täckdikad. Gården till släkten på 1870-talet genom köp av nuv. äg:s fader. Nuv. äg. tillträdde 1913.

Äg.: Mauritz Wiborg f. 1880. Son till P. A. Andersson o. h. h. Albertina Kristina f. Niklasson.



Hölja

Postadr.: Västerlösa. Tel. 10.

Areal: Total 110 har, därav 75 åker, 31 skog, 3 kultiv. betesmark, 1 övr. mark. Tax.-v. 98.000.

Jordart: Överv. dungjord. Manbyggn. uppf. 1919. Ekonomibyggn. uppf. omkr. 1900, arbetarbostäder 1930. 10 hästar, 55 nötkreatur, 20 får, 50 höns. Gården till släkten 1865 genom köp av L. P. Larsson, som 1903 genom arv efterträdde av sonen, nuv. äg:s fader, varefter gården 1933 övergick till dennes dotter, nuv. äg. Den drives i sambruk med Blästad, vilken gård äges av äg:s make.

Äg.: Fru Victoria Olai f. 1896. Dotter till Otto Larsson. Gift 4/5 16 med Magnus Olai. Barn: Gösta, Margareta, Magnus.



Hölja och Stora Sonorp

Postadr.: Västerlösa. Tel. 11.

Areal: Total 91 har, därav 57 åker, 34 skogs- o. betesmark. Tax.-v. 82.000.

Jordart: Lerjord o. svartmylla på lerbotten. Skogsbest.: Huvudsakl. granskog. Manbyggn. uppf. i början av 1800-talet. Ladug., stall o. loge uppf. 1901, arbetarbostad 1928, magasin 1934. 6 hästar, 2 unghästar, 35 kliniskt undersökta nötkreatur av låglandsras, svin till husbehov, 5 får, 30 höns. Traktordrift. Arealen rörtäckdikad. Nuv. äg:s farfar Daniel Andersson köpte gården.

Äg.: Johan Erik Danielsson f. 1866. Son till Daniel Danielsson o. h. h. Albertina f. Pettersson. Gift med Klara Maria Andersson f. 1868. Barn: Erik Birger f. 1898 (arrend. Haddorp i Skeda s:n, som äges av godsäg. J. E. Danielsson), Gunnar f. 03, Ebba (gift med Vilhelm Andersson, Hyppingstorp, Ö. Tollstad), Nils Wilhelm f. 1900, Karl Axel f. 01 (arrend. Hölja gård sedan 1932).

Äg.: Nämndeman, kyrkovärd, skiftesgodeman, led. av tax.-nämnd. m. m.



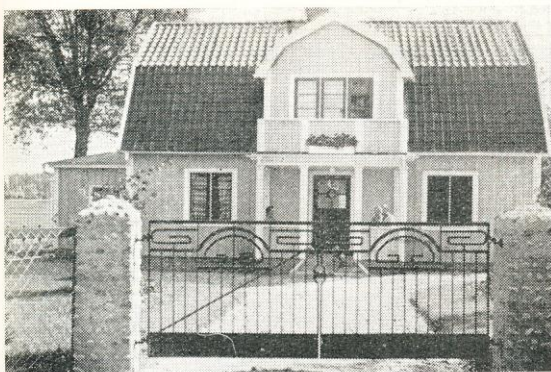

Höljebotorp

Postadr.: Västerlösa. Tel. 52.

Areal: Total 14,5 har, därav 10 åker, 4,5 betesmark. Tax.-v. 17.000.

Jordart: Lerjord o. sandbl. mulljord. Manbyggn. uppf. i början av 1800-talet, omb. o. moderniserad 1936. Ekonomibygn. uppf. på 1870-talet, samtl. moderniserade på 1930-talet. 2 hästar, 11 nötkreatur, 6—8 svin, 20 höns. Arealen rördikad. Nuv. äg. köpte gården 1931.

Äg.: Gunnar Hulthammar f. 1900. Son till P. J. Andersson o. h. h. Anna Serafi f. Andersson. Gift med Anna f. Axelsson. Barn: Eva Maria f. 32, Anna Carin f. 35.

Äg.: F. d. befallningsman vid Stockholms läns skyddshem. V. ordf. i fattigv.-styr., led. av barnav.-nämnd. o. boställsstyr. samt huvudman i Västerlösa Sparbank.



Lind Mellangård

Postadr.: Björkeberg.

Areal: 38 har åker. Tax.-v. 37.000. Härtill kommer värdet å Lind Norrgård 14.000.

Jordart: Svartmylla på lerbotten o. klapperstensjord. Manbyggn. med en flygel o. ekonomibygn. uppf. omkr. 1875. Gården elektrifierad. 7 hästar, 25 nötkreatur, 10 svin, 50 höns. Arealen rördikades på 1920-talet. Gården inköptes 1896 av nuv. äg:s fader, som innehade den till 1936, då den övertogs av nuv. äg. 1926 inköptes Lind Backgård, Björkebergs s:n, areal 6 har åker, tax.-v. 11.000.

Äg.: Johan Oskar o. David Valfrid Ohlsson f. resp. 1888 o. 1891. Söner till Karl Olof Ohlsson o. h. h. Hulda Sofia f. Andersson. D. V. Olsson, gift 23 med Elin Maria Karlsson f. 1896. Barn: Evert f. 24, Evald f. 26.



Lind Mellangård

Postadr.: Vikingstad. Tel. 69 Västerlösa.

Areal: 28 har åker. Tax.-v. 37.000.

Jordart: Ler- o. dungjord. Manbyggn. med 2 flyglar uppf. omkr. 1875. Ekonomibygn. uppf. samtid. Gården elektrifierades 1918. 5 hästar, 16 nötkreatur, 3—4 svin, 50 höns. Traktordrift. Arealen rördikad. Trädg. med c:a 25 fruktträd o. tomt utgöra omkr. 0,5 har. Gården inköptes 1900 av nuv. äg:s fader, som innehade den till sin död 1933, då nuv. äg. tillträdde. Denne inköpte 1933 från sin morbroder Axel Karlsson Lind Västergård i Björkebergs s:n, omfattande 14 har åker, tax.-v. 20.000.

Äg.: Nils Gunnar Johansson f. 1896. Son till Klas Herman Johansson o. h. h. Anna Matilda f. Andersson. Gift 24 med Anna Viktoria f. Andersson. Barn: Gösta f. 25, Ingeborg f. 27, Klas f. 34.



Lind Södergård

Postadr.: Vikingstad. Tel. 29 Västerlösa.

Areal: Total 55,5 har, därav 52 åker, 3,5 tomt o. betesmark. Tax.-v. 68.500.

Jordart: Svartmylla på lerbotten. Manbyggn. med flyglar uppf. på 1840-talet. Ekonomibygn. uppf. samtid. 4 hästar, 35—40 nötkreatur, ett 60-tal höns. Traktordrift. Gården till släkten 1929 genom köp av nuv. äg.

Äg.: Per Hansson, Norrvidinge, f. 1872. Son till Hans Persson o. h. h. Hanna.

Arr.: Otto Jönsson.



Lind Södergård

Postadr.: Västerlösa. Tel. 67.

Areal: 21 har åker. Tax.-v. 22.400.

Jordart: Svartmylla på lerbotten o. örjord. Manbyggn. med flygel uppf. 1857, ekonomibygn. av något äldre datum, tillb. under senare år. 4 hästar, 9 nötkreatur, 6 svin, 40 höns. Arealen rördikad. Gården inköptes 1857 av Abraham Abrahamsson, som 1886 sålde den till sin son Abraham Teodor Abrahamsson, vilken innehade den till sin död 1922. Gården övergick därefter till dennes stbh., i vars ägo den var till 1924, då nuv. äg. tillträdde.

Äg.: Gunnar Abrahamsson f. 1870. Son till Abraham Abrahamsson o. h. h. Matilda Persdotter. Gift 10 med Elin Nilsson, f. 1872, död 26. Barn: Greta, Ingeborg, Nils Gunnar.



Linkelösa

Postadr.: Björkeberg. Tel. 9 B Västerlösa.

Areal: Total 48,26 har, därav 40 åker, 8,26 betesmark. Tax.-v. 58.000.

Jordart: Lerjord o. svartmylla. Manbyggn. uppf. i början av 1800-talet. Ladug., stall, loge m. m. omkr. 1880, svinhus på 1920-talet. 5 hästar, 3 unghästar, 25 reakt.-fria nötkreatur av S. R. B.-ras, svin till husbehov, 125 höns. Arealen rördikad. Nuv. äg. köpte gården 1935.

Äg.: Nils Paul Henriksson f. 02. Son till H. V. Henriksson o. h. h. Anna f. Skullman. Gift med Judit f. Danielsson. Barn: Elv Britt f. 35, Nils Gunnar f. 37.



Linkelösa Östergård

Postadr.: Västerlösa.

Areal: Total 40 har, därav 35 åker, 5 skog. Tax.-v. 50.500.

Jordart: Svartmylla, dung- o. lerjord. Skogsbest.: Barrskog. Manbyggn. uppf. 1880, omb. 1905 o. 1918. Ekonomibygn. uppf. 1897. Arealen täckdikad. Traktordrift. Gården till släkten 1850 genom nuv. äg:s morfar Anders Jakobsson. Nuv. äg:s fader övertog den på arrende på 1880-talet o. inköpte den 1895. Gården ägdes av dennes stbh. från 1914 till 1927, då nuv. äg. inköpte densamma. Den sistnämnde hade då arrend. den sedan 1917.

Äg.: Karl Magnus Andersson f. 1892. Son till Alfred Andersson o. h. h. Elin f. Jakobsson. Gift 17 med Eda Maria f. Andersson. Barn: Greta, Gunni, Einar.



Linkelösa Östergård

Postadr.: Björkeberg.

Areal: 20 har åker. Tax.-v. 30.000.

Jordart: Svartmylla o. lerjord. Manbyggn. uppf. 1937. Ladug. o. magasin uppf. 1890. Gården elektrifierad. 2 hästar, 1 unghäst, 5 kor, 9 ungdjur, 1 moder-sugga. Reakt.-fri besättn. Traktordrift. Arealen täckdikad med rör. Gården till släkten 1885 genom nuv. arr:s fader. Nuv. arr. tillträdde 1936.

Äg.: Selma A. Olai, Linköping.
Arr.: John Erik Johansson f. 16/11 1895. Son till Erik Johansson o. h. h. Anna. Gift 38 med Ester f. Lundin. Barn: Ebbe.



Lönebostället

Postadr.: Västerlösa. Tel. 54.

Areal: Total 73 har, därav 45 åker, 28 skogs- o. hagmark. Tax.-v. 62.000.

Jordart: Klapperstensjord, ler- o. mulljord. Skogsbest.: Barrskog. Manbyggn. uppf. 1929. Ekonomibyggn. uppf. 1926. 4 hästar, 3 unghästar, 30 kliniskt undersökta nötkreatur av S. R. B.-ras, svin till husbehov, 50 höns. Traktordrift. Större delen av arealen täckdikad. Gården arrend. sedan 1924 av nuv. brukaren.

Äg.: Pastoratet.

Arr.: Carl Johnsson f. 1898. Son till E. Johnsson o. h. h. Hulda Karolina. Gift med Signe Elvira Karlsson f. 1894. Barn: Sture f. 29, Birgitta f. 32.

Arr.: Led. av komm.-fullm., skolstyr., kommunalrevisor m. m.



Marås Frälsegård

Postadr.: Västerlösa. Tel. 31.

Areal: Total 17,5 har, därav 15 åker, 2,5 ängsmark. Tax.-v. 24.000.

Jordart: Dung- o. klapperstensjord. Manbyggn. uppf. 1836—37. Ladug. uppf. 1924. 2 hästar, 6—7 kor, 6 ungdjur. Arealen täckdikad med rör. Gården till släkten på 1750-talet. Förste kände äg. är Fredr. Kvarnström. 1835 övertogs egend. av Johanna Kvarnström, gift med Joel Eriksson, deras son Joel Teodor Joelsson övertog den 1891 och innehade den till sin död 1923, då den övergick till stbh.

Äg.: Joel Teodor Joelssons stbh.

Arr. (sedan 1926): Thure Joelsson f. 1887. Son till Joel Teodor Joelsson o. h. h. Augusta f. Olsson.

Arr.: Kassör i jordbrukskassan samt ordf. i socknens arbetslöshetskommitté. Genomgick Molkoms lantmannaskola o. assistentkurs 1905—06.

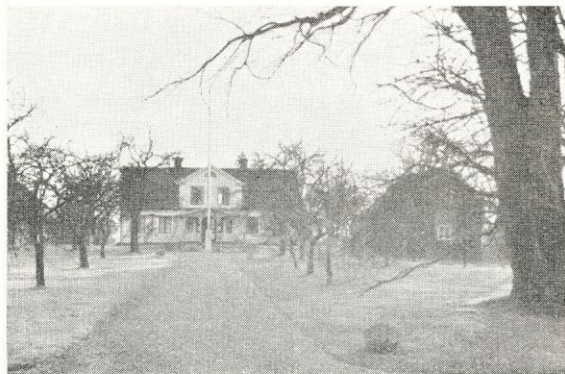

Marås Herrgård

Postadr.: Västerlösa. Tel. 21.

Areal: Total 198 har, därav 139 åker, 48 skog, 11 kultiv. betesmark. Tax.-v. 172.000.

Jordart: Lerjord o. svartmylla. Skogsbest.: Barr- o. lövskog. Manbyggn. uppf. på 1850-talet, restaur. o. moderniserad. Ekonomibyggn. uppf. 1920. 12 hästar, därav 4 prem. sto, 35 kor, 40 ungdjur. Traktordrift. Arealen täckdikad efter plan. Gården till släkten 1926 genom nuv. äg. Den är hopköpt av flera mindre gårdar o. har bl. a. ägts av Solberga fideikommiss.

Äg.: Godsäg. Nils Sture Olai f. 1894. Son till Hjalmar Olai o. h. h. Selma f. Larsson. Gift 26 med Ingeborg f. Pettersson.

Äg.: Nämndeman, Skiftesgodeman. Ordf. i komm.-nämnd. m. fl. uppdrag.



Marås Skattegård

Postadr.: Västerlösa.

Areal: Total 25 har, därav 21 åker, 4 ängsmark. Tax.-v. 26.300.

Jordart: Ler- o. dungjord. Manbyggn. uppf. 1849. 2 hästar, 18 nötkreatur, 2—3 svin, 50 höns. Arealen delv. täckdikad. Gården har varit i släktens ägo sedan 1700-talet. Förste kände äg. är Nils Fredrik Larsson, gift med Katarina Maria Johansdotter. Han övertog gården 1854 o. innehade den till sin död 1883, varefter den övergick till stbh., i vars ägo den var till 1914, då den övertogs av Karl August Nilsson. Denne avled 1935, varigenom gården övergick till systerdottern, nuv. äg.

Äg.: Fröken Märta Katarina Rylander.



Marås Skattegård

Postadr.: Västerlösa. Tel. 45.

Areal: Total 52 har, därav 48 åker, 4 skog. Tax.-v. 60.200.

Jordart: Lera, svartmylla o. sand. Manbyggn. renov. 1884. Ekonomibygn. av obekant ålder. 4 hästar, 30 nötkreatur, 60 får. Gården inköptes 1884 av nuv. äg:s fader.

Äg.: Fröken Hilda Olai f. 1865. Dotter till Anders Magnus Olai o. h. h. Johanna Amalia.



Spärringe Benkammargård

Postadr.: Västerlösa. Tel. 18 A.

Areal: Total 22 har, därav 20,5 åker, 1,5 betesmark. Tax.-v. 25.300.

Jordart: Svartmylla på lerbotten o. något sandbl. lerjord. Manbyggn. uppf. i slutet av 1800-talet. Ekonomibygn. uppf. 1928. 3 hästar, 9 reakt.-fria nötkreatur, 5 svin, 80 höns. Nuv. äg. köpte gården 1936.

Äg.: Otto Johansson f. 1886. Son till J. F. Johansson o. h. h. Amalia f. Larsson. Gift med Adina f. Lind. Barn: Gunborg f. 16, Einar f. 20.



Spärringe Mellan, Skattegård

Postadr.: Västerlösa. Tel. 41.

Areal: Total 136 har, därav 106 åker, 30 hagmark. Tax.-v. 151.000.

Jordart: Svartmylla på lerbotten. Manbyggn. uppf. 1890. Ekonomibygn. uppf. på 1860-talet, arbetarbostäder omkr. 1900. 8 hästar, 3 unghästar, 20 kor, 20 ungdomdjur, 8—10 svin, höns till husbehov. Traktordrift. Gården till släkten 1877 genom nuv. äg:s fader. Å ägorna finnes en domarring.

Äg.: Ture Andersson f. 1890. Son till Frans Edvard Andersson o. h. h. Anna Sofia Nilsson.



Spärringe Mellan, Skattegård och Lillgård

Postadr.: Västerlösa. Tel. 71 A.

Areal: Total 57 har, därav 49 åker, 8 betesmark. Tax.-v. 62.400.

Jordart: Duglera o. svartmylla på lerbotten. Manbyggn. uppf. omkr. 1880. Loge o. magasin uppf. 1936, övr. byggn. av äldre datum. 7 hästar, 30 kliniskt undersökta nötkreatur av låglandsras, svin till husbehov, 40 höns. Traktordrift. Arealen rördikad. Nuv. äg. köpte gården 1934.

Äg.: Paul Karlström f. 1897. Son till C. O. Karlström o. h. h. Klara f. Jakobsson. Gift med Inga Hjalmarsson f. 02. Barn: Inge f. 28, Kerstin f. 29, Göran f. 30, Karl Erik f. 33.

Äg.: Led. av Västerlösa komm.-fullm. samt i styr. för Västerlösa Björkeberg lokalavd. av R. L. F.

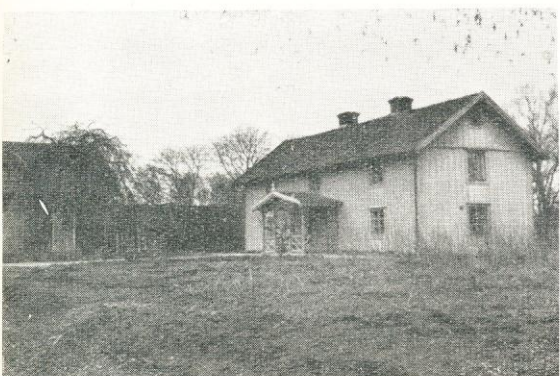
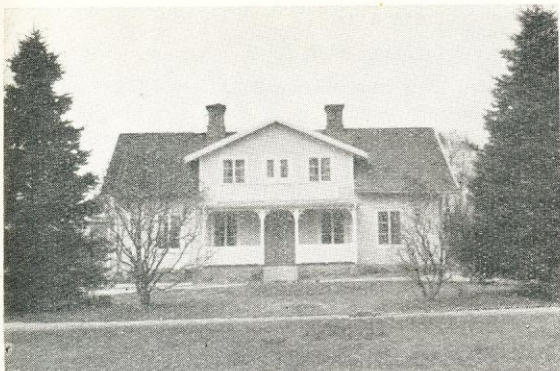

Spärringe Mellan, Sundgård

Postadr.: Västerlösa. Tel. 17.

Areal: Total 98 har, därav 88 åker, 10 betesmark. Tax.-v. 91.500.

Jordart: Svartmylla samt något sand- o. lerjord. Manbyggn. uppf. på 1880-talet, omb. 1918. Ekonomibyggn. uppf. samtid. med manbyggn., om- o. tillb. senare. 8 hästar, 3 unghästar, 58 kliniskt undersökta nötkreatur av låglandsras, 5 svin, 70 höns. Traktordrift. Arealen rördikad. Nuv. äg. köpte gården 1913. Innehar dessutom en utjord 1/3 mtl Härads mossen i Viby s:n, areal 7,03 har åker, tax.-v. 7.000.

Äg.: Henning Rupert Andersson f. 1883. Son till A. P. Jonsson o. h. h. Anna Charlotta f. Gustavsson. Gift med Eda Leontine f. Andersson. Barn: Gösta Sunnerud f. 12, Sven Erik Sunnerud f. 14.

Äg.: Nämndeman, skiftesgodeman, ordf. i fattigv.-styr., led. av komm.-fullm., led. av styr. för Västerlösa Sparbank o. Östergötlands slakterifören.

Spärringe Mellangård

Postadr.: Västerlösa. Tel. 48.

Areal: Total 65 har, därav 60 åker, 5 betesmark. Tax.-v. 70.600.

Jordart: Svartmylla på lerbotten. Manbyggn. uppf. i mitten av 1800-talet. Ekonomibyggn. uppf. i slutet av 1800-talet. 5 hästar, 4 unghästar, 32 kliniskt undersökta nötkreatur av S. R. B.-ras, svin till husbehov, 60 höns. Traktordrift. Gården till släkten 1929 genom köp av nuv. arr:s svärfader. Nuv. arr. övertog den samma år.

Äg.: Erik A. Karlsson, Björkeberg.

Arr.: Alfons Tidemar Ahlsén f. 1899. Son till J. A. Ahlsén o. h. h. Hedvig f. Andersson. Gift med Greta Maria f. Karlsson. Barn: Karl Gustav f. 30, Sven Erik f. 33.

Arr.: Ordf. i Västerlösaortens jordbrukskassa.

Spärringe Norrgård

Postadr.: Västerlösa. Tel. 79.

Areal: Total 36 har, därav 31 åker, 2 kultiv. betesmark. Tax.-v. 48.000.

Jordart: Svartmylla o. lerjord. Manbyggn. uppf. 1935, magasin 1905, övr. byggn. av äldre datum. 4 hästar, 1 unghäst, 1 tjur, 10 kor, 12—15 ungdjur. Reakt.-fri besättn. För driften finnes mjölkmaskin o. traktor. Arealen täckdikad med rör. Gården till släkten 1918 genom nuv. äg., som sedan 1936 har den utarrend. till sin son.

Äg.: C. A. Karlsson.

Arr.: David Gunnar Fritiof Karlsson f. 30/11 02. Son till äg. C. A. Karlsson o. h. h. Hilda f. Pettersson.

Spärringe Stora, Backgården

Postadr.: Västerlösa. Tel. 37.

Areal: Total 70 har, därav 60 åker, 10 ängsmark. Tax.-v. 83.200.

Jordart: Dungsjord på lerbotten. Manbyggn. uppf. under okänd tid, flygel 1917. Ekonomibyggn. uppf. 1906, magasin 1917. Gården elektrifierad. 6 hästar, var-av 1 prem. sto, 16 kor, 16 ungdjur, 2 modersuggor. För driften finnes mjölkmaskin o. traktor. Arealen täckdikad med rör. Nuv. äg. köpte 1929 gården av Axel Johansson.

Äg.: Sven Helmer Backgården f. 7/5 01. Son till Alfred Johansson o. h. h. Josefina f. Fritzell. Gift 30 med Ellen Ingeborg f. Lundqvist. Barn: Malte f. 32.



Spärringe Södergård

Postadr.: Västerlösa. Tel. 18 B.

Areal: Total 37,5 har, därav 33 åker, 4,5 betesmark. Tax.-v. 46.000.

Jordart: Svartmylla på lerbotten. Man- o. ekonomi-byggn. uppf. på 1880-talet, svinhus på 1900-talet. 4 hästar, 25—30 nötkreatur av låglandsras, reakt.-fria, 10 svin, 60—70 höns. Traktordrift. Arealen täckdikad. Nuv. äg:s fader köpte gården 1920, varefter nuv. äg. övertog den 1927.

Äg.: Ernst Efr. Birger Karlström f. 02. Son till C. O. Karlström o. h. h. Klara f. Jakobsson.

Äg.: V. ordf. i Vifolka-kretsen av S. L. U. o. kassör i Västerlösa S. L. U.-fören.



Västerby Västergård

Postadr.: Vikingstad. Tel. 28 Västerlösa.

Areal: Total 59 har, därav 45 åker, 14 betesmark. Tax.-v. 69.000.

Jordart: Dungjord på kalkkorsbotten. Manbyggn. uppf. 1870. Ladug., stall o. loge uppf. 1856, övr. byggn. senare. 4 hästar, 3 unghästar (ardenner), 24 reakt.-fria nötkreatur av låglandsras, svin till husbehov, 30 höns. Arealen täckdikad. Gården byggdes av nuv. äg:s faders farbroder, som innehade den 1850—1917, då nuv. äg:s fader köpte den. Nuv. äg. tillträdde 1937.

Äg.: Erik Vilhelm Andersson f. 04. Son till Karl Vilhelm Andersson o. h. h. Anna f. Karlsson. Gift med Elisabet Andersson f. 10. Barn: Birgitta f. 37.



Västerby Östergård

Postadr.: Vikingstad. Tel. 23 Slycke.

Areal: Total 58 har, därav 50 åker, 8 betesmark. Tax.-v. 58.000.

Jordart: Ler- o. mulljord. Manbyggn. uppf. 1839. Ekonomibygn. uppf. i mitten av 1800-talet, ladug. o. loge i slutet av 1800-talet. 5 hästar, 30 kliniskt undersökta nötkreatur av låglandsras, svin till husbehov, 50 höns. Traktordrift. Arealen täckdikad. Nuv. äg. köpte gården 1934 från Hj. Andersson, i vars släkt den varit i över 100 år.

Äg.: Erik Albert Samuelsson f. 1892. Son till A. E. Samuelsson o. h. h. Emilia Augusta f. Karlsson. Gift med Signe Viktoria f. Karlsson. Fosterson: Sven-Olov.



Västerlösa Lillgård och Södergård

Postadr.: Västerlösa. Tel. 36.

Areal: Total 34 har, därav 20 åker, 14 skogs- o. betesmark. Tax.-v. 34.300.

Jordart: Lerjord. Skogsbest.: Barr- o. lövskog. Manbyggn. uppf. 1812, flygel 1910. Ladug. o. loge uppf. 1897, stall 1926. 4 hästar, 2 unghästar, 15 kliniskt undersökta nötkreatur av låglandsras, 4—5 svin, 40 höns. Arealen rörtäckdikad. Gården förvärvades 1850 av nuv. äg:s farfar skattehem.-äg. Olof Karlsson, som 1875 efterträdde av sonen hem.-äg. Karl August Olsson. Denne efterträdde 1910 av sin son, nuv. äg.

Äg.: Gustav Wallentin Olsson f. 1889. Son till Karl August Olsson o. h. h. Anna Karolina f. Larsson. Gift med Sigrid Amalia Andersson f. 1890. Barn: Britta f. 20.

Äg.: Led. av kyrkoråd., huvudman i Västerlösa Sparbank o. suppl. i dess styr.



Västerlösa Mellangård

Postadr.: Västerlösa. Tel. 14 A.

Areal: Total 70 har, därav 40 åker, 30 skogs- o. betesmark. Tax.-v. 54.000.

Jordart: Ler-, dung-, klapperstens- o. sandjord. Skogsbest.: Barrskog. Manbyggn. uppf. 1900, omb. 1916. Ekonomibygn. delv. av äldre datum o. delv. uppf. 1911. Gården elektrifierades 1918. 6 hästar, 25 nötkreatur, 2 svin, 2 får, 50 höns. Arealen rördikad. Trädg. med ett 50-tal fruktträd o. tomt utgöra omkr. 1 har. Gården inköptes 1911 av nuv. äg:s fader, som innehade den till 1931, då nuv. äg. övertog den.

Äg.: Frans Helge Danielsson f. 08. Son till Frans Emil Danielsson o. h. h. Kristina f. Pettersson.

Västerlösa Murgård och Höljebotorns Västergård

Postadr.: Västerlösa. Tel. 3.

Areal: Total 39 har, därav 34 åker, 5 skogs- o. hagmark. Tax.-v. 50.000.

Jordart: Lerjord, klapperstensjord o. svartmylla. Skogsbest.: Barrskog. Manbyggn. uppf. 1892. Ladug. uppf. 1869, tillb. 1917, en del byggn. av äldre datum. 4 hästar, 20 nötkreatur av låglandsras, 2 svin, 30 höns. Arealen täckdikad. Nuv. äg. köpte gården 1904.

Äg.: Carl Otto Karlsson f. 1875. Son till K. J. Samuelsson o. h. h. Augusta Lovisa f. Persson. Gift med Gunhild f. Abrahamsson. Barn: Gunborg f. 10.

Västerlösa Söder- och Kornettgård och Västerlösa Skattegård

Postadr.: Västerlösa. Tel. 2.

Areal: Total 230 har, därav 138 åker, resten skog o. betesmark. Tax.-v. 152.800.

Jordart: Lerjord o. klapperstensjord. Skogsbest.: Barr- o. något lövskog. Manbyggn. uppf. på 1860-talet. Ladug., loge o. stall på Skattegården uppf. 1919 o. på Södergården 1929. 14 hästar (2 hingstar), 11 unghästar, 70 nötkreatur av låglandsras (kliniskt undersökta), svin till husbehov, 20 får, 70 höns. Traktordrift. Hela åkerarealen rördikad. Arrendet på Västerlösa Södergård övertogs 1909 o. Västerlösa Skattegård inköptes 1918.

Äg.: Grosshandl. Algot Theodor Lorin f. 1877. Son till lantr. A. Lorin, Heda s:n, o. h. h. Hedvig f. Hjetterstet. Gift med Eda Karlsson f. 1878, död 37. Barn: Vivi f. 08, Bernt f. 13, Sven f. 15.

Ås med underlydande

Postadr.: Västerlösa. Tel. 40.

Areal: Total 163,5 har, därav 143 åker, 20,5 kultiv. betesmark. Tax.-v. 191.000.

Jordart: Lerjord o. svartmylla. Manbyggn. med två flyglar i gammal säteristil uppf. omkr. 1830 av nuv. äg:s faders mormor. Ladug. nybyggd 1934, loge 1904, arbetarebostäder o. de flesta övr. byggn. renov. 1935—40. 16 hästar, 1 unghäst, 2 tjurar, 48 kor, 70 ungdjur. Delv. reakt.-fri besättn. av låglandsras. Traktordrift. Gården övertogs på arrende 1892 av nuv. äg:s fader Eric Hjalmar Olai, vilken sedermera blev äg. till densamma. Genom dennes inköp av intilliggande jordstycken har egend. fått sin nuv. areal. Gården innehades av Eric Hj. Olai till dennes död 1921, då den övergick till stbh.-deläg. Nuv. äg. tillträdde 1936.

Äg.: Eva Margareta o. Per Hjalmar Olai. Barn till godsägare Eric Hj. Olai o. h. h. Selma f. Larsson. Per Hj. Olai f. 04, gift 38 med Margareta f. Odén, barn: Per-Göran f. 39.