



Verner von Heidenstams gård Övra Lid, där jämväl den store skaldens grav är belägen. Bland större gårdar märkas Blommedal, som antagligen fick detta namn, då gården under 1600-talet blev säteri, och Medevi säteri. Vid den lilla Kalvsjön märkes det hus, där målaren Malmström är född.

Areal: 95,06 kvkm. Enligt 1938 års fastighetstaxering är ägovidden: 2.001,33 har åker, 78,45 tomt och trädgård, 9,1 slätteräng, 172,53 kultiverad betesäng, 237,6 annan betesäng, 5.893,99 skogsmark, 581,02 övrig mark. Jordbruksvärde: 2.362.300 kr. I jordbruksvärdet ingående värde å skogsmark: 265.300 kr. Skogsvärde: 1.095.500 kr. Invånarantal: 1.318 (1939).

Västra Ny — på 1300-talet "Nykörkio" och "Nyokirkio" — är eget pastorat. En del av dess gårdar äro omnämnda under 1300-talet: "Baggebygd", Björnö, Fläda och Medevi ("Midhiawid" = mittvägs i skogen).

Kyrkan av gråsten byggdes ursprungligen under 1200-talet och ombyggdes 1766. Ett epitafium märkes över Thorbern Bergman. Altartavla av Hörberg. Träkklockstapel från 1690-talet.

Kyrkoherde: Fridén, Anders Lennart Sigfrid.



Baggebytorp

Postadr.: Medevi. Tel. 12.

Areal: Total 175 ha, därav 45 åker, 125 skog, 2,5 kultiv. betesmark, 2,5 övr. mark. Tax.-v. 71.000.

Jordart: Sandmylla o. torvjord på syrsandsbotten. Skogsbest.: Barr- o. lövskog. Manbyggn. uppf. på 1860-talet. Stall uppf. 1913, loge 1932, ladug. 1936. 7 hästar, 2 tjurar, 24 kor, 17 ungdjur, 5 svin, 70 höns. Besättn. kliniskt undersökt. Arealen delv. dränerad. Gården till slakten 1917 genom köp av nuv. äg.

Äg.: Albert Verner Gustafsson f. 24/7 1889. Son till Karl Alfred Gustafsson o. h. h. Anna Lovisa f. Moberg. Gift 17 med Ragnhild Gustavsson f. 16/5 1889. Barn: Ragnar f. 19, Sven f. 20, Åke f. 24, Ann-Marie f. 26.

Äg.: Ordf. i komm.-nämnd. Led. av kyrkoråd. o. folkskolestyr. samt tax.-nämnd. m. m.



Björkdalen

Postadr.: Medevi. Tel. 11.

Areal: Total 19,5 har, därav 7,5 åker, 12 skogs- o. hagmark. Tax.-v. 23.200.

Jordart: Sandmylla på sandbotten. Skogsbest.: Barr- o. lövskog. Manbyggn. uppf. 1916, flygel 1917. Ekonomibyggn. uppf. 1916, magasin tillb. 2 hästar, 4—5 kor, 2 ungdjur, 4 svin, 20 höns. Reakt.-fri besättn. Arealen delv. täckdikad. Gården till släkten 1916 genom nuv. äg:s fader J. Friden Olofsson o. h. h. Hilma f. Nylander. Han innehade den till sin död 1935, då gården övergick till stbh. Nuv. äg. tillträdde 1939. Gården är avsköndrad från Odensberg. Den har tidigare tillhört Lilla Baggeby.

Äg.: Syskonen Olofsson. — Arr.: Gunnar Andersson.



Björnsund

Postadr.: Nykyrka.

Areal: Total 80 har, därav 20 åker, 60 skogs- o. betesmark.

Jordart: Sandjord. Skogsbest.: Överv. barrskog. Manbyggn. uppf. omkr. 1860. Ekonomibyggn. uppf. samtid., renov. 3 hästar, 2 unghästar, 9 kor, 6 ungdjur, 4 svin, höns till husbehov. Besättn. kliniskt undersökt. Arealen täckdikad, 6 har efter plan. Gården till släkten 1933 genom nuv. äg.

Äg.: Agronom Hugo Sandberg. — Arr. (sedan 1934): Karl Johansson f. 1888. Gift med Susanna f. Andersson. Barn: Bernhard, Britta, Olle, Birgit, Ake.

Blommedal

Postadr.: Motala. Tel. 1 Nykyrka.

Areal: Total 455 har, därav 130 åker, 315 skog, 10 kultiv. betesmark. Tax.-v. 166.900.

Jordart: Leroländad sandjord och mossjord. Skogsbest.: Granskog och något ek. Djurbesättn.: 10 hästar, 60 kor, 36 ungdjur.

Huvudbyggnaden uppfördes på 1870-talet i två våningar av reveterat timmer. Den gamla manbyggn., som nu är flygel, byggdes 1640. Arbetarbostäder uppfördes på 1890-talet. Ekonomibyggn. uppfördes 1938, magasin och vagnslider tidigare.

Av ägare må nämnas Johan Oxenstierna, landshövdingen Hans Rothkirch, kaptenen Henrik Rothkirch, kornetten Karl Gabriel Rothkirch, friherre Per Gustaf Pfeiff, borgmästaren Johan Trolle, assessorn J. A. Berndes, fänriken Israel Trolle, Johan Söderpalm, brukspatronen Justus Gottfrid Vennersten, agronomen Hugo Sandberg, grosshandlaren Oskar Ahlberg samt godsägaren Enoch Schenholm. Nuv. äg. inköpte gården 1928.

Äg.: Carl Arne Carlsson f. 14/6 01. Son till Carl Alfred Carlsson o. h. h. Johanna f. Jansson. Gift 33 med Margareta Henrietta Oskaria f. Ovenmark. Barn: Per Arne f. 35, Inga Margareta f. 38.



Blommedal Lilla

Postadr.: Nykyrka.

Areal: Total 180 har, därav 45 åker, 119 skogs- o. betesmark, 16 övr. mark. Tax.-v. 74.800.

Jordart: Sand- o. dyjord. Skogsbest.: Barr- o. något lövskog. Manbyggn. uppf. i början av 1700-talet. Ekonomibyggn. uppf. 1921. 5 hästar, 1 unghäst, 18 kor, 6 ungdjur, 6 svin, höns till husbehov. Arealen täckdikad, delv. med rör. Gården till släkten 1877 genom nuv. äg:s fader. Nuv. äg. köpte den 1913.

Äg.: Oskar Karlssons stbh. O. K. f. 1869, död 39. Son till Isak Karlsson o. h. h. Gustava f. Fallgren. Gift med Olga f. Collin. Barn: Valdemar, Karl, Sven.



Bona

Postadr.: Karlsby. Tel. 87 Motala.

Areal: Total 1.105 har, därav 170 åker, 661 skog, 93 kultiv. betesmark, 24 tomt o. trädgård.

Jordart: Övervägande sandmylla. Skogsbest.: Barrskog. Djurbesättning: 28 hästar, 3 unghästar, 80 kor, 53 ungdjur, ett 100-tal svin.

Frälsegården Bona ägdes under tiden 1775—början av 1880-talet av släkten Grill på Godegård. Under denna tid fanns å Bona järnbruk med en stångjärnshammare. Tackjärnet togs från Godegård underlydande masugnar, bl. a. från Mariedam. Dessutom drevs kvarn och såg. Från släkten Grill kom Bona med underlydande i brukspatron Oscar Lundquists ägo. Denne sålde 1902 egend. till staten. Sedan år 1905 har statens uppfostringsanstalt haft sin verksamhet å Bona. Anstalten har till uppgift att mottaga samt fostra och utbilda ynglingar, som ådömts tvångsuppfostran eller överlämnats till anstalten jämlikt lagen den 6 juni 1924 om samhällets barnavård och ungdomsskydd. Eleverna utbildas i jordbruk, trädgårdsskötsel, skråreri, skomakeri, snickeri, smide, måleri, mureri, bakning m. m. Eleverna få även skolundervisning samt fysisk fostran genom gymnastik och idrott.

Äg.: Staten. — Direktör (sedan 1935): Jur. kand. Bertil Forsell. — Lantbruksinspektör och avdelningsföreståndare (sedan 1935): Anders Sigfrid Nilsson.

Bälleberg

Postadr.: Medevi. Tel. 35.

Areal: Total 55 har, därav 20 åker, 35 skog. Tax.-v. 21.500.

Jordart: Sandmylla o. dyjord. Manbyggn. uppfostr. omkr. 1880, renov. 1939. Ekonomibygn. troligen något äldre, renov. 1938. 3 hästar, 1 unghäst, 1 tjur, 10 kor, 9 ungdjur, 6 svin, 50 höns. Nuv. äg. inköpte gården från kungl. Domänstyr. 1938.

Äg.: Sven Erik Petersson f. 3/9 1899. Son till Teodor Petersson o. h. h. Charlotta f. Pettersson. Gift 25 med Elin Elisabet f. Ingesson. Barn: Maj-Britt, Bengt-Erik.

Dansby

Postadr.: Nykyrka.

Areal: Total 90 har, därav 30 åker, 60 skog. Tax.-v. 41.500.

Jordart: Sandmylla på sandbotten. Manbyggn. uppfostr. 1848. Ekonomibygn. något äldre. 4 hästar, 14 kor, 6 ungdjur, 3 svin, 1 modersugga, 40 höns. Gården till släkten 1914 genom köp av nuv. äg.

Äg.: Viktor Emanuel Sandberg f. 8/5 1870. Son till August Sandberg o. h. h. Anna Lisa. Gift 1900 med Helga Vilhelmina Johansson f. 5/4 1880. Barn: Judith f. 1900, Elsa f. 02, Anna f. 04, Svea f. 05, Linnéa f. 07, Greta f. 09, Sven f. 10, Helge f. 12, Harry f. 13, Karl Axel f. 16, Ake f. 17, Karl-Erik f. 20, Delver f. 24.

Dansby

Postadr.: Nykyrka.

Areal: 20 har åker, 55 skog. Tax.-v. 24.800.

Jordart: Sandmylla. Manbyggn. uppfostr. på 1860-talet. Ekonomibygn. uppfostr. i mitten av 1800-talet. 2 hästar, 7 kor, 3 ungdjur, 3 svin, 50 höns. Gården till släkten 1925 genom köp av G. R. Johansson.

Äg.: Hulda Emelia Larsson f. 20/5 1867. Dotter till Adolf Fredrik Sjöberg o. h. h. Hedda Maria Abrahamsdotter. Gift 1893 med August Larsson f. 1865, död 02. Barn: Karl Gunnar, John, Maria, Hulda Märta. — Arr. (sedan 1938): Konrad Svensson f. 04. Gift 29 med Julia Linnéa Jakobsson f. 06. Barn: Karl-Johan f. 29.



Dansby 1⁴

Postadr.: Nykyrka.

Areal: 22,5 har åker. Tax.-v. 22.000.

Jordart: Överv. sandjord. Skogsbest.: Huvudsakl. barrskog. Manbyggn. omb. o. restaur. 1926. 3 hästar, 1 unghäst, 10 kor, 5—6 ungdjur, 5—6 svin, ett 20-tal höns. Besättn. kliniskt undersökt. Större delen av arealen täckdikad. Gården till släkten genom köp av nuv. äg. 1938.

Äg.: K. A. Tudén f. 04. Son till K. E. Tudén o. h. h. Vilhelmina f. Fredriksson. Gift 19/10 29 med Edit Edlund f. 08. Barn: Elly f. 29, Eje f. 31, Doris f. 32, Viola f. 36, Arne f. 39.



Eskeberga Västergård

Postadr.: Nykyrka.

Areal: Total 31 har, därav 8,5 åker, 22,5 skogs- o. hagmark. Tax.-v. 13.200.

Jordart: Svart- o. sandmylla på grusbotten. Skogsbest.: Barr- o. lövskog. Manbyggn. uppf. 1926. Ekonomibyggn. uppf. 1901. 3 hästar, 7 kor, 3 ungdjur, 2 svin, 25 höns. Gården till släkten 1925 genom köp av nuv. äg. från M. Johansson. Nuv. äg. arrend. dessutom Norrgården, som äges av Rudolf Karlsson.

Äg.: Alfred Emil Toll f. 1879. Son till Samuel P. Nilsson o. h. h. Anna Kristina Andersdotter. Gift 10 med Beda Viktoria Andersson f. 1885. Barn: Holger f. 11, Alfhild f. 13, Erik f. 16, Bertil f. 19.



Eskebäck

Postadr.: Motala. Tel. 22 Nykyrka.

Areal: 25 har åker. Tax.-v. 30.000.

Jordart: Sandmylla på sandbotten. Skogsbest.: Barr- o. lövskog. Manbyggn. troligen uppf. i slutet av 1700-talet. Ekonomibyggn. uppf. omkr. 1900. 4 hästar, 12 kor, 6 ungdjur, 2 svin, 30 höns. Reakt.-fri besättn.

Äg.: Selma Augusta Carlsson.

Arr.: Karl Erik Johansson f. 25/7 1897. Son till Oskar Fredrik Johansson o. h. h. Hilma Ulrika f. Carlsson. Gift 26 med Tora Helena Margareta Larsson, född på gården 1901.

Arr.: Medl. av R. L. F. o. de ekonomiska fören.



Eskebäck 2, f. d. boställe

Postadr.: Motala. Tel. 21.

Areal: Total 60 har, därav 25 åker, 35 skogs- o. hagmark. Tax.-v. 27.200.

Jordart: Sandmylla på grusbotten. Skogsbest.: Barr- o. lövskog. Manbyggn. uppf. på 1850-talet. Ekonomibyggn. uppf. 1939, magasin i samma byggn. 4 hästar, 17 kor, 14 ungdjur, 50 höns. Arealen täckdikad med rör. Gården till släkten 1911 genom nuv. äg:s fader, som brukade den till 1933, då sonen övertog den. Den har förut varit fanjunkarboställe o. är mycket vackert belägen vid Vättern, 14 km. från Motala stad.

Äg.: Karl Axel Broström f. 1888. Son till Karl Viktor Broström o. h. h. Hulda Helena f. Svensson.



Fläda

Postadr.: Medevi. Tel. 48.

Areal: Total 67 har, därav 27 åker, 40 skogs- o. betesmark. Tax.-v. 25.900.

Jordart: Sandmylla o. mossjord. Skogsbest.: Barr- o. lövskog. Manbyggn. av gammalt datum. Ladug. o. loge uppf. 1882, magasin o. svinhus 1911. 5 hästar, därav 2 prem. avelsston, 2 unghästar, 20 nötkreatur, 5—7 svin, ett 20-tal höns. Arealen delv. rörtäckdikad efter plan. Gården övertogs på arrende 1910 av nuv. äg:s make. Den friköptes från kungl. Domänstyrelsen 1935 av nuv. äg.

Äg.: Sofia Fredriksson f. Karlsson. Gift 1897 med Carl Fredriksson f. 1866, död 21. Barn: Elfert, Oskar, Nanny, Tyra, Paul, Amy, Nelly, Herta.



Golby

Postadr.: Motala verkstad.

Areal: Total 74,90 har, därav 10 åker, 52,7 skogs- o. hagmark, 12,2 ängsmark. Tax.-v. 20.500.

Jordart: Sandmylla o. dyjord på grusbotten. Skogsbest.: Barr- o. lövskog. Manbyggn. uppf. 1895, restaur. 1939. Ekonomibyggn. uppf. samtid. med manbyggn., svinhus 1937. 2 hästar, 6 kor, 1 ungdjur, 2 svin, 40 höns. Gården arrenderas sedan 1937 av nuv. brukaren.

Äg.: Hanna Norberg, Motala, som innehåft gården sedan 1903.

Arr.: Erik Vallentin Petersson f. 1896. Son till T. Petersson o. h. h. Sofia f. Boberg. Gift 19 med Astrid Linnea Elisabet Arvidsson f. 1900. Barn: Karl Erik f. 20.



Gåsnäs

Postadr.: Motala. Tel. 23 Nykyrka.

Areal: Total 61 har, därav 12,5 åker, 48,5 skogs- o. hagmark, varav 5 kultiv. betesmark. Tax.-v. 26.500.

Jordart: Sandmylla o. dyjord på grusbotten. Skogsbest.: Barr- o. lövskog. Manbyggn. uppf. på 1880-talet. Ekonomibyggn. uppf. 1929, övr. byggn. av äldre datum. 2 hästar, 9 kor, 3 ungdjur, 2 svin, 20 höns. Reakt.-fri S. R. B.-besättn. Arealen delv. täckdikad. Gården till släkten 1700. Förste kände äg. är Lars Fredrik Andersson, som efterträddes av Fredrik Larsson, varefter nuv. äg. övertog den 1922. Den är belägen 15 km. från Motala.

Äg.: Oscar Fritiof Larsson f. 1898. Son till Klaes F. Larsson o. h. h. Hilma Helena f. Karlsson. Gift 29 med Hilma Viktoria Kristina Lord f. 01.

Äg.: Led. av komm.-fullm., folkskolestyr. o. nykterhetsnämnd. Ombud vid mantalsskrivning. Medl. av de ekonomiska fören. Erhöll diplom för mjölk 1936.



Gölstorp

Postadr.: Degerön.

Areal: Total 32 har, därav 17 åker, 15 skog. Tax.-v. 9.200.

Jordart: Dyjord o. något sandjord. Skogsbest.: Barrskog. Manbyggn. uppf. i början av 1800-talet. Ekonomibyggn. uppf. omkr. 1890. 2 hästar, 5 kor, 2 ungdjur. Gården till släkten 1924 genom köp.

Äg.: Johan Emil Johansson f. 27/2 1880. Son till Teodor Johansson o. h. h. Emma. Gift 10 med Jenny f. Jonsson. Barn: Karin.



Hult

Postadr.: Nykyrka. Tel. 14.

Areal: Total 135 har, därav 35 åker, 97,5 skogs- o. hagmark, 2,5 kultiv. betesmark. Tax.-v. 66.600.

Jordart: Syrsandsjord. Skogsbest.: Barr- o. lövskog. Manbyggn. uppf. 1889, tillb. 1905. Ekonomibyggn. uppf. 1937. 6 hästar, 2 tjurar, 20 kor, 14 ungdjur, 2 moder-suggor, 6 svin, 20 höns. Besättn. kliniskt undersökt. Traktordrift. Gården till släkten genom arrende från Bona gods av nuv. äg:s morfar Adolf Adolfsson. Nuv. äg:s fader övertog arrendet 1861 o. friköpte gården 1880. 1915 övergick egendomen till nuv. äg. o. hans syster, vilka brukade den gemensamt till 1921, då den förre inköpte sin systers del.

Äg.: Oskar Fredrik Carlsson f. 14/5 1880. Son till Joh. August Carlsson o. h. h. Karolina f. Adolfsson. Gift 22 med Elin Hildegard f. Karlsson. Barn: Oskar Lenart Johan f. 24.

Äg.: Led. av komm.-fullm. V. ordf. i fattigv.-styr. Medl. av R. L. F. Nämndeman. Kyrkovärd.

Ingesby Lilla

Postadr.: Nykyrka. Tel. 23 Bona.

Areal: Total 155 har, därav 22,5 åker, 5 kultiv. betesmark. Tax.-v. 44.500.

Jordart: Sandmylla samt något svartmylla o. lera på sandbl. lerbotten. Skogsbest.: Barr- o. lövskog. Manbyggn. uppf. 1902. Ekonomibyggn. uppf. omkr. 1890. 2 hästar, 10 kor, 6 ungdjur, 10 svin, 25 höns. Reakt.-fri besättn. Traktordrift. Arealen dränerad. Gården till släkten 1937 genom köp.

Äg.: Adolf Fredrik Lindgren f. 24/3 10. Son till Gustav Robert Lindgren o. h. h. Selma Serafia f. Jons-son. Gift 38 med Gulli Maria Forsberg f. 17. Barn: Claes Fredrik f. 39.

Äg.: Har genomgått Lunnevads folkhögskola samt Högalids folkhög- o. lantmannaskola samt assistent-kurs. Har praktiserat vid olika lantbruk som assistent i Småland.

Ingesby Stora, Grönlund

Postadr.: Degerön.

Areal: Total 12 har, därav 8 åker, 4 skog. Tax.-v. 7.400.

Jordart: Sandmylla o. mossjord. Skogsbest.: Barr- o. lövskog. Manbyggn. uppf. i mitten av 1800-talet. Eko-nomibyggn. uppf. i början av 1900-talet. 1 häst, 6 kor, 2 ungdjur, 2 svin, 15 höns. Nuv. äg. inköpte gården 1933 av sina svärföräldrar.

Äg.: Karl Axel Karlsson f. 16/7 1892. Son till August Karlsson o. h. h. Augusta f. Stenkvist. Gift 33 med Ing-rid Alfhild Olivia f. Svensson.

Ingesby Stora, Talla

Postadr.: Degerön.

Areal: Total 30 har, därav 5 åker, 25 skogs- o. hag-
mark. Tax.-v. 9.800.

Jordart: Syrsand o. mulljord. Skogsbest.: Barrskog. Manbyggn. uppf. 1921, ekonomibyggn. 1914. Ladugår-
den är cementerad. 1 häst, 4 kor, 1 ungdjur, 2 svin, 10
höns. Gården till släkten 1924 genom köp av nuv. äg.

Äg.: Klaes Hagdahl f. 22/5 1885. Son till Per Johan
Hagdahl o. h. h. Johanna Maria f. Pettersson. Gift 20
med Ida Viktoria f. Karlsson. Barn: Alice Maria Elisa-
bet f. 21.



Ingesby Stora med underlydande

Postadr.: Nykyrka. Tel. 2 Degerön.

Areal: Total 587 har, därav 79,5 åker, 507,5 skog o. övr. mark. Tax.-v. 86.000.

Jordart: Sandmylla o. mossjord på sandbotten. Skogsbest.: Överv. barr- samt något björkskog. Manbyggn. uppf. omkr. 1810. Ladug. uppf. 1870, stall 1900. 7 hästar, 20 kor o. 15 ungdjur (kliniskt undersökta), 2 svin, 60 höns, 2 tjurar. Efter vad som är känt inköpte nuv. äg:s fader gården 1876 o. brukade den till sin död 1902, varefter barnen gemensamt brukade den till 1912, då nuv. äg. ensam övertog den.

Äg.: Knut Filip Gustavsson f. 23/10 1882. Son till Karl Johan Gustavsson o. h. h. Augusta Albertina f. Jacobsson.

Äg.: F. d. led. av komm.-fullm. F. n. nämndeman, skiftesgodeman samt fattigv.-led.

Ishult

Postadr.: Medevi.

Areal: Total 49,09 har, därav 15 åker, 34,09 skogs- o. betesmark. Tax.-v. 19.000.

Jordart: Syrsand o. mulljord. Skogsbest.: Gran- o. björkskog. Manbyggn. uppf. 1912. Ekonomibyggn. uppf. omkr. 1905. 2 hästar, 8 kor, 2 ungdjur, 2 svin, 20 höns. Reakt.-fri besättn. Gården till släkten 1868 genom arrende från kungl. Domänstyr. av nuv. äg:s fader. Nuv. äg. övertog arrendet 1908 o. inköpte gården 1935.

Äg.: Ferdinan. Vilhelm Lindgren f. 19/7 1874. Son till Adolf Fredrik Lindgren o. h. h. Gustava f. Abrahamsson. Gift 1898 med Selma Charlotta f. Karlsson. Barn: Allan, Oskar.

Jägerhult

Postadr.: Nykyrka.

Areal: Total 34,5 har, därav 11 åker, 21,5 skogs- o. hagmark, 2 övr. mark. Tax.-v. 16.000.

Jordart: Mull- o. sandjord. Skogsbest.: Barr- o. lövskog. Manbyggn. uppf. 1922, ekonomibyggn. uppf. på 1860-talet. 2 hästar, 6 kor, 4 ungdjur, 6 svin, 30 höns. Reakt.-fri besättn. Gården till släkten 1892 genom köp av nuv. äg:s fader, varefter nuv. äg. övertog den 1911.

Äg.: Karl Axel Carlsson f. 12/6 1881. Son till Karl August Carlsson o. h. h. Anna Sofia f. Nilsson. Gift 12 med Hanna Jonsson. Barn: John Vallentin f. 14, Olof Valter f. 15, Thor Axel f. 19. Fosterdotter: Barbro Lundberg f. 31.

Järskalleby

Postadr.: Nykyrka. Tel. 25.

Areal: Total 80 har, därav 30 åker, 47 skog, 3 kultiv. betesmark. Tax.-v. 41.100.

Jordart: Sandmylla på syrsandsbotten. Skogsbest.: Barr- o. lövskog. Manbyggn. uppf. 1867, restaur. 1929. Loge uppf. 1924, ladug. omb. 1924, stall av äldre datum. 3 hästar, 14 kor, 6 ungdjur, 20 höns. Reakt.-fri besättn. Traktordrift. Arealen delv. täckdikad. Gården till släkten 1904 genom köp.

Äg.: Karl Viktor Andersson f. 1865. Son till Anders Gustav Andersson o. h. h. Magdalena. Gift 1889 med Hilma Gustava Karlsson f. 7/9 1864. Barn: Signe f. 1889, Henning f. 1891, Hjalmar f. 1893, Ivan f. 1896, Hilma f. 1899, Elsa f. 01, Arvid Gunnar f. 03.

Äg.: F. d. led. av komm.-fullm.



Järsäter

Postadr.: Nykyrka. Tel. 9.

Areal: Total 85 har, därav 30 åker, 55 skogs- o. hagmark. Tax.-v. 39.700.

Jordart: Sandbl. mulljord. Skogsbest.: Barr- o. lövskog. Manbyggn. uppf. 1860, restaur. 1910. Loge uppf. 1937, ladug. av äldre datum. 4 hästar, 2 unghästar, 20 kor, 10 ungdjur. Reakt.-fri besättn. Arealen delv. täckdikad. Nuv. äg. köpte 1897 gården av Viktor Broström.

Äg.: August Henning Carlsson f. 1865. Son till Isak Carlsson o. h. h. Gustava f. Fallgren. Gift med Hilda Vilhelmina Johansson f. 1871, död 39. Barn: Henning Sigurd f. 1898, Karl Filip f. 1900, Ernst Georg f. 04.

Äg.: F. d. nämndeman. Kyrkovård. Led. av fattigv. styr., tax.-nämnd. o. skolråd. Styr.-led. i Västra Ny Sparbank. Godeman. Sonen Georg är led. av komm.-nämnd.



Järsäter

Postadr.: Nykyrka.

Areal: Total 16 har, därav 6 åker, 10 skogs- o. hagmark. Tax.-v. 9.300.

Jordart: Svartmylla på sandbl. lerbotten. Skogsbest.: Barr- o. lövskog. Manbyggn. uppf. 1895, flygel av äldre datum. Ekonomibyggn. uppf. på 1810-talet. 1 häst, 5 kor, 2 svin, 20 höns. Arealen delv. täckdikad. Gården till släkten 1916 genom köp från Karl Fransson o. h. h. Ottilia av Fredr. Karlsson, f. 1865, o. h. h. Emma Charlotta f. 1863.

Äg.: Karl Herman Öndahl f. 1895. Son till Karl Emil Öndahl o. h. h. Albertina f. Carlsson. Gift 39 med Olga Elisabet Carlsson f. 01. Barn i ett föregående gifte: Marianne Hultman f. 25.

Äg.: Genomgick skogsskolan i Härnösand 1921.

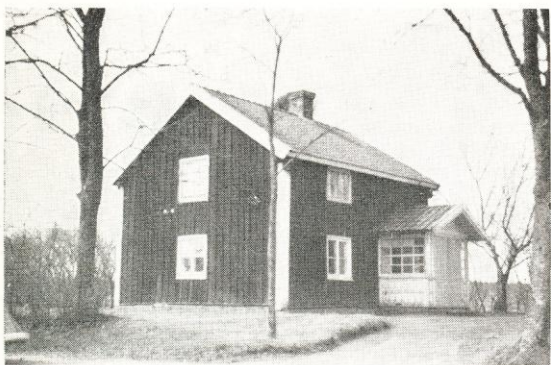

Järsäter

Postadr.: Nykyrka.

Areal: Total 16 har, därav 7 åker, 9 skogs- o. hagmark. Tax.-v. 8.600.

Jordart: Sandmylla på sandbotten. Skogsbest.: Barr- o. lövskog. Manbyggn. uppf. 1838, restaur. 1934. Ekonomibyggn. uppf. 1932. 1 häst, 4 kor, 2 ungdjur, 2 svin, 20 höns. Gården till släkten 1900 genom nuv. äg:s fader. Nuv. äg. tillträdde 1918.

Äg.: Seth Edvin Carlsson f. 1876. Son till Adolf Carlsson o. h. h. Augusta Sofia f. Adolfsdotter. Gift 1899 med Gärda Arvida Eriksson f. 1879. Barn: Ingrid Elisabet f. 01, Selma Viktoria f. 04, Davin Egon f. 08, Gudrun Gärda Maria f. 13, Anna Helena f. 14.

Äg.: Kyrkovaktmästare sedan 25 år tillbaka.



Järsäter

Postadr.: Nykyrka.

Areal: Total 14 har, därav 4 åker, 10 skogs- o. hagmark. Tax.-v. 5.900.

Jordart: Sandmylla på sandbl. lerbotten. Man- o. ekonomibyggn. uppf. 1880. 1 häst, 3 kor, 4 svin, 20 höns. Arealen täckdikad. Gården till släkten 1939 genom köp från Valentin Brander.

Äg.: Nils Torsten Andersson f. 07. Son till Nils Oskar F. Andersson o. h. h. Augusta f. Carlsson. Gift 37 med Sigrid Elisabet Cekar f. 12. Barn: Solveig Elisabet f. 37.



Järsäter 1^s

Postadr.: Nykyrka.

Areal: Total 7,5 har, därav 2 åker, 5,5 skogs- o. hagmark. Tax.-v. 5.300.

Jordart: Sandmylla på örboten. Skogsbest.: Barrskog. Manbyggn. uppf. 1862, restaur. 1924. Ekonomibyggn. uppf. 1934. 2 kor, 1 ungdjur, 100 höns. Gården inköptes 1862 av Sven Johansson, i vars släkt den sedan var till 1936, då nuv. äg. köpte densamma.

Äg.: Karl Arvid Andersson f. 28/4 02. Son till David Andersson o. h. h. Hilma f. Lock. Gift 25 med Ester Elin Hallin f. 12/12 1896.

Äg.: Brukar dessutom sina svärföräldrars gård Tysfall.



Kalvsjö

Postadr.: Medevi, Tel. 16.

Areal: Total 175 har, därav 48 åker, 115 skog, 10 kultiv betesmark, 2 tomt o. trädg. Tax.-v. 72.600.

Jordart: Lerbl. mulljord på lerboten. Skogsbest.: Barr- o. lövskog. Manbyggn. uppf. 1888, renov. o. inredd med centralvärme 1938. Ekonomibyggn. uppf. 1934. 5 hästar, 3 unghästar, 1 tjur, 22 kor, 20 ungdjur, 10 svin, 60 höns. Reakt.-fri besättn. Traktordrift. Gården till släkten 1934 genom köp.

Äg.: Henning Severin Johansson f. 27/3 1899. Son till Per Joh. Johansson o. h. h. Matilda f. Olsson. Gift 31 med Anna Elisabeth f. Pettersson. Barn: Inga-Britta Elisabeth, Anna Margareta, Bengt Anders Henning.

Äg.: Medl. av S. M. F. sedan 1926. Led. av komm.-fullm., folkskolestyr. samt tax-, nykterhets- o. barnav.-nämnd. Ordf. i B. F:s o. sekr. i R. L. F:s lokavd. för Motala.



Kavelbäck

Postadr.: Medevi, Tel. 3 Nykyrka.

Areal: Total 120 har, därav 35 åker, 65 skog, 20 har öar i Vättern. Tax.-v. 48.300.

Jordart: Lätt sandjord. Skogsbest.: Barr- o. lövskog. Manbyggn. uppf. 1869, flygel för omkr. 100 år sedan. Ekonomibyggn. uppf. i början av 1900-talet. 4 hästar, 2 unghästar, 1 tjur, 18 kor, 9 ungdjur, 5 svin, 20 höns. Besättn. kliniskt undersökt. Traktordrift. Gården till släkten 1912 genom köp.

Äg.: Svante Bernhard Karlsson f. 15/6 1867. Son till Adolf Karlsson o. h. h. Augusta f. Olsson. Gift 06 med Maria f. Äklin. Barn: David, Josef, Ruth.

Äg.: F. d. led. av komm.-fullm. F. d. kyrkovård. Led. av kyrko- o. skolråd.



Knösen

Postadr.: Nykyrka.

Areal: Total 27,81 har, därav 17,56 åker, 9,65 hagmark, 0,60 tomt. Tax.-v. 15.800.

Jordart: Sand- o. svartmylla på sand- o. lerboten. Manbyggn. uppf. 1790, tillb. o. restaur. 1919. Ekonomibyggn. uppf. 1920, magasin av äldre datum. 3 hästar, 1 tjur, 12 kor, 4 ungdjur, 5—6 svin, 40 höns. Reakt.-fri besättn. Gården till släkten 1917 genom nuv. arr.

Äg.: Västra Ny s:n.

Arr.: Karl August Fransson f. 1871. Son till Frans Isaksson o. h. h. Sofia f. Isaksson. Gift 01 med Klara Ottilia Stolt, f. 1879, död 33. Barn: Agda Olivia f. 02, Karl Henry f. 04, Karl Folke Arnold f. 19, Karl Gustaf Elof f. 22.



Klastorp

Postadr.: Nykyrka.

Areal: Total 54 har, därav 14 åker, 40 skogs- o. hagmark.

Jordart: Djup sandmylla. Skogsbest.: Barr- o. lövskog. Manbyggn. uppf. 1936, inredd med centralvärme o. vattenledning. Ekonomibyggn. uppf. 1915. 3 hästar, 1 tjur, 12 kor, 4 ungdjur, 6 svin, 30 höns. Gården kom till släkten för omkr. 100 år sedan genom nuv. äg:s morfader Carl Gustaf Carlsson, som efterträddes av hans fader, efter vilken nuv. äg. övertog gården 1918. På torpet Nubbkullen under Klasterp föddes konstnären professor August Malmström 14/10 1828.

Äg.: Thure Emil Pettersson f. 25/1 1885. Son till Gustaf Victor Pettersson o. h. h. Hilda Augusta f. Carlsson. Gift 23 med Helny Maria f. Knutti, död 37. Omgift 39 med Elin Kristina f. Skarin. Barn: Thure Robert Sören f. 40.

Äg.: Led. av fattigv.-styr. samt komm., tax., pens.- o. hälsov.-nämnd. Ordf. i valnämnd., Hults missionsförsamling o. V. Ny fruktodlarefören.

Av vidstående bilder visar den 1:a nya manbyggn. & Klasterp och den 2:a torpet Nubbkullen.

Kolartorp

Postadr.: Medevi.

Areal: 6 har åker.

Jordart.: Sandmylla o. dyjord. Skogsbest.: Barr- o. något lövskog. Man- o. ekonomibyggn. uppf. i början av 1800-talet. 2 hästar, 4 kor o. ungdjur, 2 svin, 15 höns. Besättn. reakt.-fri. Gården övertogs på arrende 1890 av nuv. äg:s fader. Sonen övertog den på arrende 1922 o. inköpte den därefter.

Äg.: Oskar Johansson f. 19/12 1879. Son till Johan Johansson o. h. h. Johanna.

Krakhult

Postadr.: Karlsby.

Areal: Total 25 har, därav 6,7 åker, 18,3 skogs- o. kultiv. betesmark. Tax.-v. 10.500.

Jordart: Klapperstensjord o. lerbl. pinnmo. Skogsbest.: Barr- o. lövskog. Man- o. ekonomibyggn. uppf. 1830—40. 2 hästar, 5 kor, 2 svin, 10 höns. Gården till släkten på 1890-talet genom nuv. arr:s svärfader, som omkr. 1920 efterträddes av hans sväger Julius Karlsson. Nuv. arr. övertog den 1929.

Äg.: Kungl. Domänstyrelsen.

Arr.: Axel Gottfrid Karlsson f. 21/6 1876. Son till Karl Pettersson o. h. h. Lina f. Karlsson. Gift 04 med Tekla f. Karlsson. Barn: Göte, Östen, Sixten, Gunborg.



Kyrklyckan

Postadr.: Nykyrka.

Areal: 10 har åker, 5 kultiv. betesmark, c:a 35 skogsmark. Tax.-v. 17.200, därav jordbruksv. 9.600, skogsv. 7.600.

Jordart: Sandmylla. Skogsbest.: Barr- o. lövskog. Manbyggn. uppf. på 1870-talet, delv. omb. 1938. Ekonomibyggn. uppf. 1898. 2 hästar, 8 kor, 2 ungdjur, 2 svin, 25 höns.

Äg.: Pastoratet.

Arr. (sedan 1932): Axel Sigfrid Löfvist f. 5/8 1892. Son till Karl Axel Löfvist o. h. h. Augusta Amalia f. Granberg. Gift 32 med Olga Sippora f. Carlsson. Barn: Siv Eivor, Ulf Ingemar Sigfrid.



Lid Nedra

Postadr.: Motala. Tel. 11 Nykyrka.

Areal: Total 150 har, därav 40 åker, 110 skogs- o. hagmark, varav 15 kultiv. betesmark. Tax.-v. 67.600.

Jordart: Sandbl. lera, klapperstensjord o. sandmylla på ler- o. sandbotten. Skogsbest.: Barr- o. lövskog. Manbyggn. uppf. 1868, arbetarbostäder samt. Ekonomibyggn. uppf. 1902, stall på 1860-talet. 4 hästar, 2 unghästar, 18 kor, 20 ungdjur, 7—8 tjurar. Gården till släkten på 1880-talet genom nuv. äg:s morfader Engelbrekt Broström, som 1918 efterträddes av sin måg, nuv. äg:s fader. Nuv. äg. övertog gården 1934.

Äg.: Sven Olof Parner f. 06. Son till Albert Pettersson o. h. h. Maria f. Broström. Gift 32 med Karin Molén f. 07. Barn: Inger f. 33, Agneta f. 35.



Lid Övra

Postadr.: Nykyrka. Tel. 6.

Areal: Total 116,8 har, därav 24,5 åker, 91,3 skog, 1 ängs- o. betesmark. Tax.-v. 90.900.

Jordart: Sandmylla på syrsands- o. sandbotten. Skogsbest.: Barr- o. lövskog. Djurbesätt.: 3 hästar, 1 unghäst, 10 kor, 5 ungdjur, 4 svin, ett 25-tal höns.

Egendomen är belägen ungefär 1 mil nordväst om Motala på en skogig bergshöjd med en storartad utsikt över Vättern. Huvudbyggnaden (3:e bilden å sidan), som är av trä, innehåller hall och 15 rum. Den är uppförd av framlidne ägaren d:r Verner von Heidenstam 1924 efter hans egna ritningar. Arrendatorsbostaden (4:e bilden) av äldre datum. Ekonomibyggn. uppf. 1880.

Bland konst saker som inneslutas i Verner von Heidenstams skaldehem må nämnas målningar av Pasch, Hilleström, Carl Larsson, prins Eugen, Hanna Pauli, skulpturer av Milles m. m., ävensom ett bibliotek. Rörande egendomens ålder och tidigare öden får man en uppfattning av följande: "En grändstolpe av sten bär årtalet 1722. På kyrkogården vid Nykyrka står invid klockstapeln en prydlig gammal gravsten med följande inskrift: "Härunder Hvilar i Herranom Sal. Nils Larsson i Öfra Lid, Fordom Nämndeman och Domare i Aska Härad Född A:o 166... Hvilken Afsomnade... 17... Samt Hans K. Hustru Gudfruktig H. Karin Håkansdotter Född 1659, och i Gudi Afled 15 Febr. A:o 1716..."

Äg.: Verner von Heidenstams stbh. V. v. H. f. 6/7 1859, död 40.

Arr. (sedan 1939): Frans Gösta Pettersson, f. 08. Son till Hilda f. Pettersson. Gift 36 med Ruth Albertina Karlsson f. 13. Barn: Astrid Linnea f. 37.





Medevi brunn

Postadr.: Medevi.

Egend. omfattar Stora Baggeby 11, Lilla Baggeby 17, Palby 11, Odensberg 11, samt Stora Baggeby 12, där hälsokällorna o. brunnbyggnaderna äro belägna. Areal: Total 503 har, därav 101 åker, 392 skog, 10 park. Tax.-v. å lantegend. 193.400, å brunnen 200.000.

Jordart: Sandmylla, mossjord o. något lermylla. Djurbesätn.: 10 hästar, 35 kor, 20 ungdjur, 2 tjurar, 8 svin. Nötkreaturen kliniskt undersökta.

De starkt radiumhaltiga källorna vid Medevi äro sedan länge kända som välgörande mot olika ämnesomsättningsjukdomar, led- o. muskelreumatism, blodbrist, nervklenhet, hjärtfel m. m. Å Medevi serveras alla former av varma och kalla bad. Särskilt gytte- och två-massagebaden äro berömda. Även meddelas sjukgymnastik, massage, kvartslampsbehandling m. m. Fri-nötkreaturen kliniskt undersökta.

luftsbad erhållas i Vättern vid det närbelägna "Torpa sand". Till anläggningen höra två lasarett, dels det "Allmänna brunnslasarettet" och dels "Kungl. brunnslasarettet" för soldater jämte deras hustrur, änkor och barn. Anläggningens äldsta byggnader äro från slutet av 1600-talet. "Högbrunnsparkaden" över den viktigaste källan är uppförd efter 1866. Av lantbrukets ekonomibyggnader äro loge och ladugård uppförda 1901—02, stallet tidigare.

Någon av källorna skall ha varit använd redan under medeltiden, och flera sägner gå om dess upptäckande. Den nuvarande rörelsen har emellertid helt och hållet sitt upphov från år 1678, då Urban Hjärne efter ivrigt sökande efter en hälsobrunn inom landet fann, att Medevi var "en rätt Martialisk Suurbrunn, aff samma innehåld, som andra berömda, the mäst äro i roop". Upptäckten möttes till en början med misstro, men sedan änkedrottning Hedvig Eleonora begivit sig hit, kom brunnsorten på modet. Alltjämt står Medevi i främsta rummet i fråga om medicinsk eller fysikalisk behandling.

Efter att länge ha haft samma ägare som Medevi säteri inköptes brunnen 1873 av lantränmästare Hedenstjerna, som samma år sålde den med tillhörande jordbruksegendomar till ett aktiebolag, vilket erhöi kungl. stadfästelse 1874.

Ag.: Medevi Nya A.-B., styrelse: ordf. apotekare C. Gemzell, revisionssekr. C. Gemzell, kamrer Nils A. Larsson. 1:a bilden visar Odensberg.



Medevi säteri

Postadr.: Medevi. Tel. 1.

Areal: Total 680 har, därav 143 åker, 492 skog, 45 kultiv. betesmark. Tax.-v. 192.300.

Jordart: Sandbl. lermylla. Djurbesätn.: 10 hästar, 2 tjurar, 40 kor, 60 ungdjur.

Huvudbyggnaden är reveterad med tegel o. har en flygelbyggnad. Den restaur. 1910.

Medevi är en mycket gammal gård, som under 1300-talet ägdes av riddaren Karl av Tofta och Bo Jonsson Grip. Senare kom det till Vadstena kloster, varefter det indrogs till kronan. Under 1500-talet ägdes godset av guvernören greve Johan Oxenstierna och hans ätt. Från år 1636 är kammarherren greve Kasimir Gyllenstjerna ägare, varefter gården gick i arv i denna släkt till år 1775. Sålunda är brodern kammarherre greve Johan Gyllenstjerna ägare till sin död å Medevi år 1775. Sålunda är brodern kammarherre greve Sigfrid G., gift med riksrådet och ambassadören friherre Hågerstjerna, vilken erhöi fastebrev den 3/10 1674, men den återbördades redan 8/10 samma år av riksrådet och generalguvernören friherre Gustaf Soop, som av domstolen därtill ansågs ha rätt såsom Sigrid Gyllenstjernas farfars systerson. Sonen överstelöjtnant Mathias Soop ärvde gården 1679. Dennes dotter Anna Maria Soop, gift med fältmarskalken greve Axel Wachtmeister, var ägare 1693. Änkan gifte om sig med kongl. rådet greve Karl Gyllenstjerna, död 1699. Hon ärvdes av dottern Elonora Margareta, gift med presidenten greve Hans von Fersen, död 1736, denna av sonen excellensen greve K. R. von Fersen, vilken sålde godset till direktören för Ostindiska Kompaniet Johan Abraham Grill. Kammarherre Mathias Odencrantz är ägare 1780 och därefter hans dotter Ulla O., vilken sålde Medevi till generaladjutanten amiral Arvid Virgin. Denne uppodlade en betydande areal efter sänkning av Stavsjön omkr. 1815, vilket företag kostade 16.695 riksdaler banko. Medevi ägdes 1829—1886 av ett konsortium, och då avstyckades flera utgårdar. Åren 1831—1860 arrenderades gården av amiral Virgins dotter o. hennes make generalen greve G. F. Mörner. Huvudgården 2/3 mtl äges senare av friherre C. Fock och omkr. år 1900 av ägaren till den närbelägna egendomen Råå. År 1916 såldes gården av grosshandlare Emil Bengtsson till Oskar Odin och 1936 till nuv. äg.

2 km. åt sydväst ligger Medevi brunn, som länge tillhörde herrgården (se föreg. beskrivning).

Ag.: Agronom Hugo Sandberg f. 4/8 1886. — Inspektor: Lars Forsman f. 13/12 06.



Nykyrke f. d. Gästgivargård

Postadr.: Nykyrka.

Areal: Total 150 har, därav 42 åker, 108 skogs- o. betesmark. Tax.-v. 63.400.

Jordart: Sandjord. Skogsbest.: Överv. barrskog, något lövskog. Manbyggn. uppf. 1858, ekonomibygn. omkr. 1870. 6 hästar, varav 2 prem., 2 unghästar, 20 kor, 12 ungdjur, svin till husbehov, 40 höns. Kliniskt undersökt S. R. B.-besättn. Arealen täckdikad med rör. Traktordrift. Gården till släkten 1911 genom nuv. äg:s broder Albert Pettersson. Nuv. äg. övertog den 1919.

Äg.: Gustaf Pettersson f. 1874. Gift med Agda f. Ekberg. Barn: Holger, Gunvor, Britta, Lars, Ingeborg, Lisbeth, Ingegerd, Eva, Martin, Birgit.

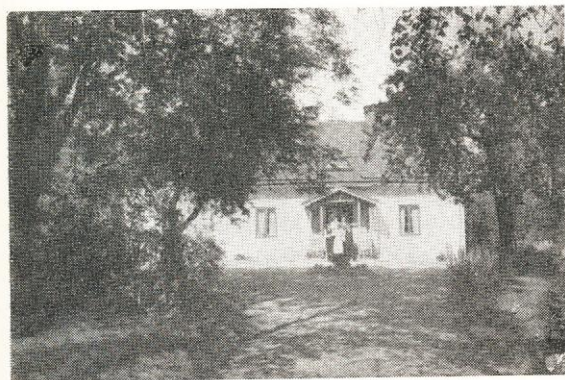

Näs

Postadr.: Motala.

Areal: Total 160 har, därav 35 åker, 7 kultiv. betesmark. Tax.-v. 48.500.

Jordart: Sand- o. klapperstensjord. Skogsbest.: Barrskog. Manbyggn. uppf. omkr. 1860, inredd med vatten- o. avloppsledning. Ekonomibygn. uppf. 1890, inredda med vattenledning. 5 hästar, 1 tjur, 14 kor, 20 ungdjur, 2 svin, höns till husbehov. Reakt.-fri besättn. Nuv. arr. tillträdde 1933.

Arr.: Karl Gottfrid Andersson f. 2/12 1882. Son till C. G. Andersson o. h. h. Sofia f. Fredriksson. Gift 12 med Augusta f. Ljung. Barn: Göte f. 13 (genomgått Höje lantmannaskola 1938—39), Sune f. 15, Alice f. 20.

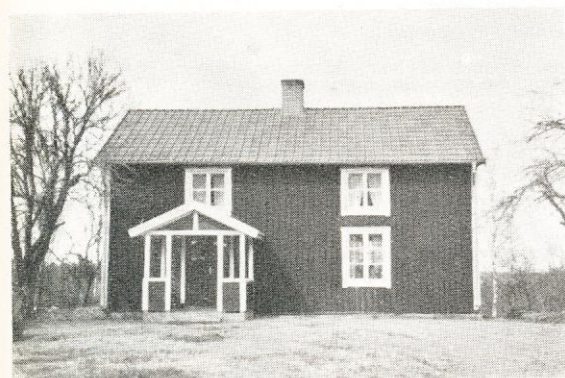

Risdalen

Postadr.: Nykyrka. Tel. 29.

Areal: Total 55 har, därav 13,5 åker, 41,5 skogs- o. hagmark. Tax.-v. 14.500.

Jordart: Svart- o. sandmylla samt grusjord på grusbotten. Skogsbest.: Barr- o. lövskog. Manbyggn. uppf. på 1800-talet, restaur. 1938, flygel av äldre datum. Ekonomibygn. uppf. 1913—14. 2 hästar, 5 kor, 3 ungdjur, 3 svin, 40 höns. Gården till släkten 1939 genom köp av nuv. äg. från Josef Jonsson.

Äg.: Fru Nancy Ny f. 04. Dotter till Frans Johan Ny o. h. h. Matilda f. Log. Gift 27 med Karl Gunnar Manfrid Ny f. 02. Barn: Valborg Anna Lisa f. 28, Lars Karl Gustav f. 30.

Äg:s make bedriver byggnadsrörelse i Motala med omnejd. Har tjänstgjort vid Kronobergs regemente i 2 år.



Rustninge

Postadr.: Medevi. Tel. 10.

Areal: Total 250 har, därav 60 åker, 190 skogs- o. hagmark. Tax.-v. 93.700, å kvarnen 6.000.

Jordart: Sandmylla o. mossjord. Skogsbest.: Barr- o. något lövskog. Manbyggn. uppf. på 1870-talet. Kvarn uppf. omkr. 1895. Ladug. o. loge uppf. omkr. 1890, stall något äldre. 10 hästar, 2 tjurar, 28 kor, 13 ungdjur, 10 svin, 30 höns. Reakt.-fri besättn. Traktordrift. Gården, som tidigare bestod av 4 mindre gårdar, kom till släkten 1868—70 genom köp av nuv. äg:s farfar C. P. Larsson, som 1922 efterträddes av nuv. äg.

Äg.: Nils Anders Larsson f. 26/5 1895. Son till Fri-tiof Larsson o. h. h. Charlotta Sofia f. Pettersson. Gift 24 med Anna f. Jakobsson. Barn: Nils Arne f. 26.

Äg.: Ordfr. i komm.-stämman m. fl. uppdrag.



Ryd

Postadr.: Nykyrka. Tel. 15 Bona.

Areal: Total 287,5 har, därav 50 åker, 234,5 skog, 3 kultiv. betesmark. Tax.-v. 89.600.

Jordart: Sandmylla o. mossjord på sandbotten. Skogsbest.: Barr- o. lövskog. Manbyggn. uppf. i början av 1800-talet. Ladug. uppf. omkr. 1875, stall 1903, loge 1906. 4 hästar, 2 unghästar, 2 tjurar, 15 kor, 16 ungdjur, 10 svin, 40 höns. Besättn. kliniskt undersökt. Traktordrift. Gården bestod tidigare av 3 gårdar, av vilka den ena inköptes 1899 o. de båda andra 1916.

Äg.: Karl Julius Karlssons stbh. K. J. K. f. 1858, död 24. Gift med Sofia f. Beckman. Barn: Hilmer, Sigrid, Ester, Gottfrid, Rut.

Arr. (sedan 1932): Sonen Gottfrid Karlsson. Gift 32 med Märta f. Karlsson.



Ryd Norrgård

Postadr.: Nykyrka.

Areal: Total 60 har, därav 15 åker, 45 skogs- o. hagmark. Tax.-v. 22.000.

Jordart: Sand- o. dyjord på sandbotten. Skogsbest.: Barr- o. något lövskog. Manbyggn. uppf. omkr. 1865, renov. 1939. Ladug. uppf. samtid. med manbyggn., loge 1937. 2 hästar, 9 kor, 2 ungdjur, 2 svin, 20 höns. Gården till släkten 1907 genom köp av nuv. äg:s fader. Nuv. äg. övertog den 1938.

Äg.: Waldemar Ivar Isaksson f. 6/2 1894. Son till Teodor Emil Isaksson o. h. h. Emma f. Isaksson. Gift 33 med Svea f. Helgesson. Barn: Ylva f. 35.

Äg.: Medl. av R. L. F.



Ryd Södergård

Postadr.: Nykyrka.

Areal: Total 31 har, därav 4,5 åker, 26,5 skogs- o. hagmark. Tax.-v. 8.400.

Jordart: Sandmylla. Skogsbest.: Barr- o. lövskog. Man- o. ekonomibyggn. uppf. 1866. 1 häst, 4 kor, 1 ungdjur, 3 svin, 20 höns. Gården till släkten 1921 genom köp.

Äg.: Oskar Fredrik Nyrén f. 9/5 1876. Son till Adolf Fredrik Karlsson o. h. h. Johanna f. Dalkvist. Gift 17 med Ester Linnea f. Svensson. Barn: Gustav, Gunnar, Lennart, Sven.

Ryd Östergård

Postadr.: Nykyrka. Tel. 16 Bona.

Areal: Total 125 har, därav 25 åker, 87 skog, 13 ängsmark. Tax.-v. 45.500.

Jordart: Sandmylla o. mossjord på sandbotten. Skogsbest.: Barr- o. lövskog. Manbyggn. uppf. 1876, två flyglar 1878. Ekonomibyggn. uppf. 1911. Ladug. är cementerad. 4 hästar, 2 tjurar, 12 kor, 10 ungdjur, 3 svin, 40 höns. Reakt.-fri besättn. Gården elektrifierades 1920. Arealen delv. täckdikad med rör. Mjölkmaskiner finnas. Förste kände äg. i släkten är nuv. äg:s farfars svärfader Jan Jansson, som efterträddes av hans farfar Johan Frans Karlsson. Gården övergick 1914 till dennes son, som innehade den till 1931, då nuv. äg. tillträdde.

Äg.: Karl Gunnar Karlsson f. 16/1 1897. Son till Karl Gudio Karlsson o. h. h. Gunhild f. Hård. Gift 21/4 29 med Signe Viktoria f. Abrahamsson.

Äg.: Medl. av R. L. F., B. F. o. traktens ekonomiska fören.





Ryggsten

Postadr.: Motala. Tel. 18 Nykyrka.

Areal: Total 520 har, därav 61 åker, vari torpen äro inräknade, 28 kultiv. betesmark. Resten utgöres av skogsmark samt betesmark till torpen Erlandsbo o. Hultet. Tax.-v. 93.600.

Jordart: Sandbl. lera o. dyjord på sandbotten. Skogsbest.: Barr- o. lövskog. Manbyggn. uppf. 1919, flygel 1939. Ladug. o. loge uppf. på 1880-talet, magasin 1919. 6 hästar, 2 unghästar, 1 tjur, 18 kor, 12 ungdjur, 10 svin, 40 höns. Kreatursbesättn. kliniskt undersökt. Arealen täckdikad med rör. Nuv. arr. tillträdde 1937.

Äg.: Västra Ny pastorat.

Arr.: Justus Isacsson f. 14/11 01. Son till Alex Isacsson o. h. h. Sofia f. Johansson. Gift med Sigrid Andersson f. 12/6 05. Barn: Sture f. 30, Sören f. 36.



Råtorp

Postadr.: Medevi. Tel. 24 A.

Areal: Total 77 har, därav 14 åker, 63 skogs- o. betesmark. Tax.-v. 26.500.

Jordart: Klapperstens- o. mossjord. Skogsbest.: Barr- o. lövskog. Manbyggn. uppf. 1813, 2 flyglar 1842. Ladug. uppf. 1910, loge o. magasin 1927. Överbyggt gödselstad med brunn finnes. 2 hästar, 12 kor, 6 ungdjur, 6 svin, 10 höns, 1 tjur. Reakt.-fri besättn. Gården till släkten 1925 genom köp.

Äg.: Gustaf Esaias Adolfsson f. 6/7 1887. Son till Adolf Fredrik Adolfsson o. h. h. Kristina Gustava Karlsdotter. Gift 26 med Elsa Vilhelmina f. Gustavsson. Barn: Lars Gustav f. 27.

Äg.: Medl. av B. F. Kassör i R. L. F. Medl. av samtliga ekonomiska fören. i trakten.



Skattlyckan Västra

Postadr.: Bona, Karlsby. Tel. 17 Bona.

Areal: Total 37 har, därav 15,5 åker, 20 skog, 1,5 kultiv. betesmark. Tax.-v. 15.800.

Jordart: Sandmylla o. något dyjord. Skogsbest.: Barr- o. något lövskog. Manbyggn. uppf. på 1880-talet. Ekonomibyggn. uppf. omkr. 1890, renov. 1935. Ladug. cementerad o. inredd med vattenledning. 3 hästar, 7 kor, 3 ungdjur, 3 svin, 35 höns. Gården till släkten 1878 genom köp av Alfred Hellstrand, som 1903 efterträdde av sin son August Vilhelm Hellstrand, nuv. äg:s svärfader. Nuv. äg. övertog den 1930.

Äg.: Georg Florentin Johansson f. 20/6 1887. Son till Gustav Vilhelm Johansson o. h. h. Lovisa. Gift 23 med Nanny Elisabet f. Hellstrand.

Skattlyckan Östra

Postadr.: Nykyrka. Tel. 25 Bona.

Areal: Total 82,5 har, därav 12 åker, 70,5 skog. Tax.-v. 25.200.

Jordart: Lerbl. mylla. Skogsbest.: Barr- o. lövskog. Manbyggn. uppf. 1896, renov. 1935. Ekonomibyggn. uppf. 1888. 2 hästar, 7 kor, 2 ungdjur, 4 svin, 40 höns. 2/3 av arealen täckdikade. Gården till släkten 1918 genom köp av nuv. äg:s svägrar Hugo o. Gunnar Karlsson. Nuv. äg. övertog den 1918.

Äg.: Karl Oskar Abrahamsson f. 11/7 1893. Son till Karl Emil Abrahamsson o. h. h. Anna Lovisa f. Andersson. Gift 28 med Helfrida Vetsera f. Karlsson. Barn: Sylvi Marianne f. 29.





Sundsjötorp

Postadr.: Degerön.

Areal: Total 80 har, därav 9 åker, 71 skogs- o. hagmark. Tax.-v. 19.400.

Jordart: Dungjord, sandmylla o. dyjord på ler- o. alvbotten. Skogsbest.: Barr- o. lövskog. Manbyggn. uppf. 1909. Ekonomibygn. uppf. 1915, magasin 1939. 2 hästar, 4 kor, 3 ungdjur, 5 svin, 20 höns. Arealen täckdikad med rör. Gården till släkten 1909 genom köp av nuv. äg. från Helarus Knutsson. Nuv. äg. brukar den tillsammans med sina söner.

Äg.: Karl Gustaf Andersson f. 1867. Son till Anders Jakob Andersson o. h. h. Gustava f. Andersson. Gift 1893 med Augusta Amalia Andersson f. 1872. Barn: Anna f. 1893, Carl August f. 1894, död 15, Erika f. 1897, Emil f. 03, Hugo f. 05, Maria f. 13.



Tackebo

Postadr.: Nykyrka.

Areal: Total 51 har, därav 21 åker, 30 skog. Tax.-v. 25.700.

Jordart: Sandmylla på sandbotten. Skogsbest.: Barr- o. lövskog. Manbyggn. uppf. 1927. Ekonomibygn. uppf. 1888. 2 hästar, 10 kor, 5 ungdjur, 5 svin, 10 höns. Arealen delv. dränerad. Gården till släkten 1893 genom arrende från kungl. Domänstyr. av nuv. äg:s fader. Nuv. äg. övertog arrendet 1922, varefter han friköpte gården 1932.

Äg.: Eric Carlsson f. 27/6 1889. Son till Anders Johan Carlsson o. h. h. Amanda Emelia f. Karlsson. Gift 15 med Alma Olivia f. Larsson. Barn: Greta, Lisa.



Västankvik

Postadr.: Medevi.

Areal: Total 68 har, därav 14 åker, 54 skogs- o. hagmark. Tax.-v. 21.000.

Jordart: Lerbl. mylla. Skogsbest.: Barr- o. lövskog. Manbyggn. troligen uppf. på 1880-talet, ekonomibygn. troligen på 1890-talet. 2 hästar, 6 kor, 3 ungdjur. Gården till släkten 1935 genom köp.

Äg.: Nils A. Larsson, Rustninge, f. 26/5 1895. Son till Fritiof Larsson o. h. h. Charlotta Sofia f. Pettersson. Gift 24 med Anna f. Jakobsson. Barn: Nils Arne f. 26.



Åsandeby säteri

Postadr.: Medevi. Tel. 39.

Areal: Total 260 har, därav 80 åker, 180 skog o. hagmark. Tax.-v. 107.500.

Jordart: Sandmylla samt dyjord. Skogsbest.: Barr- o. lövskog. Manbyggn. uppf. i slutet på 1600-talet. Ladug. uppf. 1888. 4 hästar, 28 kor, 12 ungdjur, kliniskt undersökta, 5 svin, 40 höns, 1 tjur. Gården till släkten 1905 genom köp. Säteriets tidigare öden äro ganska oklara. Det ägdes omkr. 1850 av löjtnant Grill.

Äg.: Thure Filip Joachimsson f. 24/3 1873. Son till Albert Joachimsson o. h. h. Thea f. Adolffson. Gift första gången med Ida Nilsson, död 06, barn: Nils f. 05. Gift andra gången 08 med Elvira f. Broström, barn: Torborg f. 10, Lars-Olof f. 12, Johan Ragnar f. 15.

Äg.: Har genomgått Östergötlands folkhögskola o. är led. av diverse komm. uppdrag.

**Åsen**

Postadr.: Medevi. Tel. 31.

Areal: Total 104 har, därav 26,71 åker, 66,5 skog, 10,79 kultiv. betesmark. Tax.-v. 45.000.

Jordart: Mossjord o. mylla på sandbotten. Skogsbest.: Barr- o. något lövskog. Manbyggn. uppf. 1817, arr.-bostad på 1870-talet. Stall uppf. omkr. 1900, loge o. ladug. 1937. 4 hästar, 15 kor, 12 ungdjur, 6 svin, 20 höns. Besättn. reakt.-fri. Gården till släkten i början av 1800-talet. Nuv. arr. övertog arrendet 1927.

Äg.: Professor C. O. Holmgrens stbh.

Arr.: John Kjellström f. 20/11 1890. Son till Frans Oskar Kjellström o. h. h. Matilda f. Frisk. Gift 11 med Hilma Elisabet f. Lindgren. Barn: Henry, Margit, Olof, Gunborg.

Arr.: F. d. led. av komm.-fullm. o. tax.-nämnd. Medl. av R. L. F. o. traktens ekonomiska fören.