



## Vinnerstad

VINNERSTADS socken av Aska härad, söder om Motala ström och Boren, upptages i söder av en slätt med obetydliga höjder och kullar, i norr av mera höglänt mark med rullstensåsar. Jordmänen utgöres vid Motala ström till större delen av stenblandad sand- och örjord, för övrigt huvudsakligen av lera eller mylla. Bland egendomarna märkas Charlottenborg, Kvissberg, Varby samt Vinnerstad. — Vid Motala ström ligga inom socknen Motala kraftverk, som äges av staten, samt Motala klädesfabrik, som tillhör A.-B. Fredrik Asp.

Fornminnen: Vid kyrkan står en runsten med ormslingor och en inskrift, som dock endast delvis är läsbar. Stenen synes vara rest till minne av en kvinna, Åsa.

Arealen: 20,85 kvkm. Enligt 1938 års fastighetstaxering är ägovidden: 1.144,5 har åker, 19,7 tomt och trädgård, 3,5 slätteräng, 68 kultiverad betesäng, 90,7 annan betesäng, 459,15 skogsmark, 24,52 övrig mark. Jordbruksvärde: 1.480.400 kr. I jordbruksvärdet ingående värde å skogsmark: 20.900 kr. Skogsvärde: 77.200 kr. Tomt- och industrivärde: 24.000 kr. Invånarantal: 1.169 (1939).

Kommunikationer: Vid Mell. östergötl:s järnväg märkes Vedemö hpl.

Vinnerstad — "Vindhista" 1307 — är sedan 1876 eget pastorat med annexet V. Stenby (sedan 1921).

Kyrkan, av huggen kalksten, härstammar från medeltiden. Den består av torn och långhus med tillbyggnad åt söder samt kor. Långhuset täckes av två kryssvalv och koret av ett kryss- och ett tunnvalv. Sakristian tillkom 1744. — Bland inventarierna märkes en praktfull korkåpa från 1600-talet.

Kyrkoherde: Nygren, Oskar Magnus.

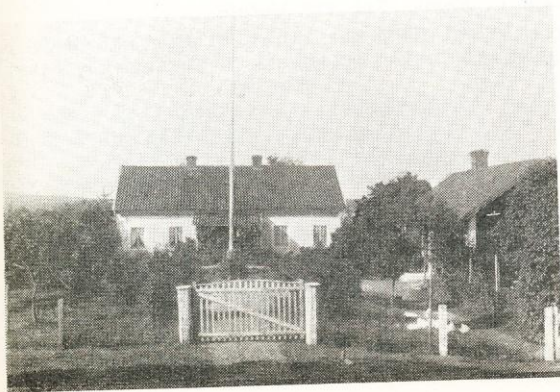

## Brevik

Postadr.: Motala.

Areal: 19 åker, 14,5 skogs- o. hagmark. Tax.-v. 24.300.

Jordart: Lermylla på ler- o. kalkkörbotten. Skogsbest.: Huvudsakl. granskog med inslag av lövträd. Manbyggn. troligen uppf. omkr. 1850, renov. 1885. Ladugomb. 1910, tillb. 1914, cementerad o. inredd med vattenledning. Gården är elektrifierad. 3 hästar, 1 tjur, 11 kor, 5 ungdjur, 4 svin, ett 50-tal höns. Besättn. kliniskt undersökt. Akerarealen rördikad. Gården till släkten 1919 genom köp av nuv. äg. från Henning Pettersson.

Äg.: Nils Fajersson f. 7/2 1880. Son till Fajer Martensson o. h. h. Anna f. Nilsson. Gift 21/3 14 med Augusta Amalia f. Nord.

Arr. (sedan 1939): Arvid Johansson.





### Charlottenborg

Postadr.: Motala. Tel. 725.

Areal: Total 310 har, därav 180 åker, 80 skog o. hagmark, 50 kultiv. betesmark. Tax.-v. 259.500.

Jordart: Ler- o. klapperstensjord på kalkbotten. Skogsbest.: Barr- o. lövskog. Ekonomibyggn.: Ladugård, loge och stall uppfördes 1932. Djurbesättning: 14 hästar, 2 unghästar, 70 kor, ett 50-tal höns. Arealen täckdikad med rör.

Slottet uppfördes 1662 i tre våningar av generalen greve Ludvig Wierich Lewenhaupt och finnes avbildat i sitt ursprungliga skick i Erik Dahlbergs Suecia Antiqua et Hodierna. Det ombyggdes 1799—1803, varvid den översta våningen nedrevs. Det är synnerligen vackert beläget på en höjd på södra stranden av den genom Motala ströms uppdamning bildade Hårtorpssjön.

Godset är bildat av Vräknebo, Kråksten och Torpa, vilka mycket tidigt omnämnas.

Aren 1632—52 hörde de under kungsgården vid Motala. 1662 förenades gårdarna och bebyggdes av den ovan nämnde generalen L. W. Lewenhaupt (1622—1668), som också uppkallade godset efter sin hustru, Charlotta Susanna Maria, grevinna av Hohenlohe. Han avled härstädes 1668. Vid reduktionen indrogs godset men utbyttes och tillhörde 1687 den förres son, riksrådet Adam Ludvig Lewenhaupt (1659—1719), Karl XII:s kände general. Efter dennes död ärvdes godset av hans dotter Anna Maria Lewenhaupt (1690—1756), gift med landshövding Germund Cederhielm (1661—1741), och därefter av dennas sväger Carl Gustaf Boije (1697—1769), överstelöjtnant, bekant från striden mellan hattar och mössor, en driftigt lantbrukare, som utgav ett verk kallat "Den igenom många års egna försök förfarna svenska lanthushållaren", vilket av riksdagen belönades med 14.000 daler. Han var expert på fåravel och kallades därför Får-Boijen. Hans son överste Adam Ludvig Boije (1730) ärvde egendomen och efter honom hans barn, som emellertid sålde den genom sin förmyndare till överstelöjtnant Israel Otto Lagerfelt till Lagerlunda (1757—1821) år 1790 för en köpeskilling av 13.166 riksdaler och 32 skilling specie. Om godset skriver hävdtecknaren Carl Fredric Broocman år 1760 följande: "Säteriets förmåner bestå uti 60 tunnens Utsäde, kostelig Äng, Stäteligt Mulbete, Skönt fiske uti Motala-Älfven och uti Boren, anseelig skog, wacker Trädgård, tre Humlegårdar, Två Mjöl-Qvarnar, en Såg, 10 å 12 underlydande bondehemman samt 2 rå och rörs Torp." Egendomen bestod då av säteriet samt utgårdarna Vräknebo, Jolstad, Glaskulla, Ask, Hamra och Höglid jämte Duvedals kvarnar. Överstelöjtnant I. O. Lagerfelts son Melker Otto Lagerfelt (1799—1871) överlät gården 1829 till sin svärfader brukspatron Per Wassrin på Skönnarbo, som i sin tur sålde godset till major Anders Gustaf Odencrantz (1778—1855), kusin till I. O. Lagerfelt. Vid detta tillfälle försålde de underlydande gårdarna åt olika håll. Kammarjunkare Johan Karl Odencrantz (1813—1882) innehade därefter egendomen. Dennes son sålde godset till den engelske ingenjören David Fraser, Motala verkstads skapare, vars arvingar sedan sålde det år 1856 till generalen, diplomaten, greve Carl Gustaf Löwenhielm (1790—1858). Han var en stor krigare och deltog bl. a. i slaget vid Leipzig 1813 och tågade med de allierade till Paris. Han var en ofta anlitad diplomat och under Krimkriget begärde Oskar I ofta hans råd. Han var även landshövding i Göteborg. Hans dotter Natalia Agnes Guilia ärvde godset och vid hennes död 1892 hennes syster Natalia, gift med generalen, statsrådet Johan Henrik Rosensvärd (1816—1890). År 1899 sålde hon godset till A. B. Fredrik Asp. Olika medlemmar av släkten Asp och genom gifte en tid borgmästare Aschan i Skänninge ha brukat godset intill 1932, då godsägare Eric Widell, nuvarande ägaren till det gamla godset, inköpte detsamma.

Äg.: Godsägare Eric Widell f. 1882. Gift 15/9 09 med Sigrid Maria f. Pettersson. Barn: Ragna Margareta, Gurli Solvig, Stig, Arnold.

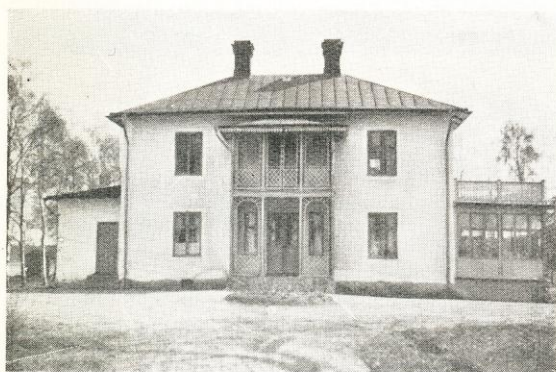

Ida Sofia f. Nilsson. Egon gift 23/6 20 med Therese Elisabet Johansson f. 28/4 1895. Barn: Gösta Egon f. 22, Nils Åke f. 25.

E. P.: Medl. av R. L. F. o. traktens ekonomiska fören. Är medl. av Motala skyttegille o. räknas bland dess bästa skyttar.

### Glaskulla med Skärstad Mellangård i Varvs s:n och Sjökumla Norrgård i Västra Stenby s:n

Postadr.: Varv. Tel. 237 Motala.

Areal: Total 100,5 har, därav 70 åker, 20 skogs- o. hagmark, 4,5 kultiv. betesmark, 6 ängsmark. Tax.-v. 84.400.

Jordart: Mulljord, delv. ler- o. sandbl. på lerbotten. Skogsbest.: Barr- o. lövskog. Manbyggn. uppf. omkr. 1885, renov. 1939, inredd med vatten-, avlopps- o. värmeledning. Ladug. uppf. omkr. 1885, cementerad o. inredd med vattenledning, cementerad gödselstad med urinbrunn. Gården elektrifierad. 5 hästar, 1 tjur, 20 kor, 15 ungdjur, 5 svin, c:a 50 höns. Gården till släkten 1911.

Äg.: Jakob o. Egon Pettersson f. resp. 25/6 1889 o. 28/4 1891. Söner till Johan Aug. Pettersson o. h. h.



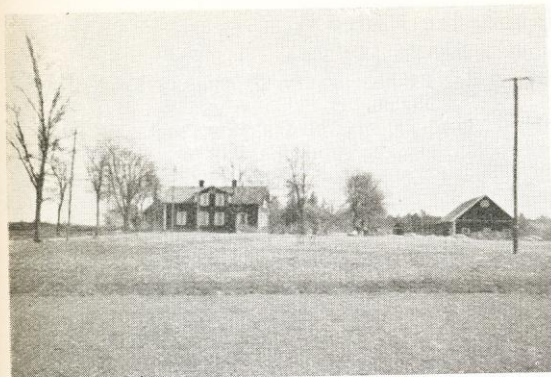

### Jolstad Nedre, Västergård

Postadr.: Motala. Tel. 225 A.

Areal: Total 27 har, därav 22 åker, 5 skogs- o. hagmark. Tax.-v. 25.700.

Jordart: Överv. sandbl. lera. Skogsbest.: Barrskog. Manbyggn. uppf. 1886, restaur. Ladug., loge o. stall uppf. 1878, ladug. restaur. 1936. 3 hästar, 1 tjur, 9 kor, 6 ungdjur, 1 modersugga, c:a 30 höns, 3 ankor. Reakt.-fri besättn. Traktordrift. Gården till släkten 1924 genom köp av J. Larsson.

Äg.: Johan Larssons stbh., bestående av änkefru Neimi Larsson f. 1873 o. sonen Axel Larsson f. 14.

### Jolstad Östergård

Postadr.: Motala. Tel. 325 A.

Areal: Total 65 har, därav 50 åker, 8 skogs- o. hagmark, 7 kultiv. betesmark. Tax.-v. 69.100.

Jordart: Bl. sand- o. lerjord. Skogsbest.: Barrskog med inslag av lövträd. Manbyggn. uppf. 1851, omb. o. restaur. 1939. Ekonomibyggn. uppf. på 1840-talet, ladug. omb. o. restaur. 1908. 7 hästar, 2 unghästar, 16—17 kor, 16—18 ungdjur, 5—6 svin, ett 40-tal höns. Reakt.-fri besättn. Arealen rördikad efter plan. Gården till släkten 1897 genom köp av nuv. äg:s farfar K. J. Karlsson, som efterträddes av sin son, vilken innehade den till 1912, då den övergick till hans stbh. Nuv. äg. tillträdde 1921. Arrend. sedan 1938 Varby Västergård om 25 har åker o. 5 har skog.

Äg.: Martin Karlsson f. 11/3 1899. Son till K. J. Karlsson o. h. h. Hanna f. Askling. Gift 10/10 25 med Alice Johansson f. 25/10 1897. Barn: Brita f. 27, Ingegerd f. 36.

Äg.: Led. av komm.-nämnd. o. komm.-fullm. Led. av kyrkoråd. Sekr. i ortens R. L. F.



### Jolstad Övra

Postadr.: Motala. Tel. 325 B.

Areal: Total 78,4 har, därav 62,5 åker, 15,9 skog o. hagmark. Tax.-v. 81.600.

Jordart: Lera, lermylla o. sandjord. Skogsbest.: Barrskog. Manbyggn. uppf. 1875. Ekonomibyggn. uppf. 1908. 5 hästar, 2 unghästar, 20—22 kor, 20 ungdjur, kliniskt undersökta, ett 50-tal höns. Arealen helt rörtäckdikad. Gården till släkten på 1880-talet genom köp av nuv. äg:s morfar.

Äg.: Arvid Karlsson f. 1879.

Äg.: Ordf. i komm.-nämnd., fattigv.-styr., valnämnd. o. komm.-stämman m. m.

### Lönebostället

Postadr.: Motala.

Areal: Total 113 har, därav 63 åker, 40 skog, 10 betesmark. Tax.-v. 68.400.

Jordart: Ler- o. sandjord. Skogsbest.: Bl. barrskog. Manbyggn. uppf. i början av 1800-talet, omb. 1890. Ekonomibyggn. uppf. omkr. 1870. 6 hästar, varav 2 prem., 4 unghästar, 28 kor, 18 ungdjur, höns till husbehov. Kliniskt undersökt, stamb.-f. besättn. Arealen täckdikad efter plan av nuv. arr.

Äg.: Vinnerstads församling.

Arr. (sedan 1911): Viktor Lindén f. 1870.







### Mellangården Nedre

*Postadr.: Motala. Tel. 624.*

Areal: Total 24 har, därav 20 åker, 2 skog, 2 betesmark. Tax.-v. 26.000.

Jordart: Sand- o. mulljord. Skogsbest.: Bl. barr- o. lövskog. Manbyggn. uppf. i början av 1800-talet, restaur. Ekonomibygn. uppf. under obekant tid, restaur. 1932. 3 hästar, 10—12 kor, 4—5 ungdjur, 8—10 svin, 30—40 höns. Gården till släkten i början av 1800-talet. Förste kände äg. är K. J. Karlsson.

Äg.: Fru Hanna Karlsson f. 1869. Dotter till Johan Askling o. h. h. Kristina. Gift 5/10 1897 med Karl Karlsson, död 12. Barn: Martin f. 1899.

Arr. (sedan 1935): Sture Nilsson.

### Qvissberg

*Postadr.: Motala. Tel. 324.*

Areal: Total 135 har, därav 95 åker, 28 skogs- o. hagmark, 12 kultiv. betesmark. Tax.-v. 111.500.

Jordart: Klapperstensjord o. lermylla. Skogsbest.: Barrskog. Manbyggn. uppf.: Den gamla på 1400-talet, den nya 1935. Ekonomibygn. uppf. 1930, magasin o. arbetarbostad 1919. 8 hästar, 3 unghästar, 30—35 kor, 30 ungdjur, 40 höns. Gården till släkten 1908 genom köp av nuv. äg., som uppf. samtl. byggn. å gården med undantag av den gamla ekonomibygn., som uppf. på 1400-talet av Bo Jonson Grip.

Äg.: Godsäg. J. E. Sundström f. 24/11 1871. Son till Alrik Sundström o. h. h. Anna Matilda f. Magnusson. Gift 12/5 1895 med Alma Matilda f. Hofstedt, död 38. Barn: Aina, Sixten, Knut, Greta, Karin.



### Sonorp, Ekholmen

*Postadr.: Motala. Tel. 575 A.*

Areal: Total 21 har, därav 7,5 åker, 13,5 skogs- o. betesmark. Tax.-v. 12.500.

Jordart: Lerbl. mulljord på kalkkörsbotten o. mossjord. Skogsbest.: Barr- o. lövskog. Manbyggn. uppf. omkr. 1905, renov. 1940. Ladug. uppf. omkr. 1905, renov. 2 hästar, 5 kor, 1 ungdjur, 50 höns. Nuv. äg. köpte 1917 gården av trävaruhandl. Vetterström, Motala. Den är avsnörd från Sonorps frälsegård.

Äg.: Johan Aug. Karlsson f. 6/7 1882. Son till Isak Johansson o. h. h. Hulda f. Jonsson. Gift 11 med Elisabet f. Rylander. Barn: Elis f. 11 (gift 39 med Ingrid Margareta f. Karlsson), Anna-Lisa f. 13, Karl Gösta f. 16, Åke Georg f. 19.



### Sonorp Frälsegård

*Postadr.: Motala. Tel. till äg. 23 A, till arr. 23 B.*

Areal: Total 80 har, därav 45 åker, 35 skogs- o. hagmark. Tax.-v. 59.100.

Jordart: Lerbl. mulljord på lerbotten o. klapperstensjord på kalkkörsbotten. Skogsbest.: Huvudsakl. gran- o. lövskog. Manbyggn. uppf. i början av 1830-talet, renov. 1939. Ladug. uppf. 1935. 4 hästar, 2 unghästar, 3 tjurar, 14 kor, 19 ungdjur, 3 svin, c:a 70 höns. Gården till släkten 1913 genom köp av nuv. äg. 1920 tillköptes utjorden Slammen i Asks s:n om 3 har åker, tax.-v. 3.600.

Äg.: August Pettersson f. 16/8 1871. Son till Per August Andersson o. h. h. Matilda f. Larsson. Gift 25 med Ebba Marie f. Isaksson. Barn: Karin Matilda f. 26, Per Alfred f. 27.

Arr. (sedan 1938): Edling Hjalmar Karlsson f. 25/3 1899. Son till Anders Vilhelm Karlsson o. h. h. Tea Kristina. Gift 23 med Eva Larsson f. 13/11 1891, dotter till Lars Johan Larsson o. h. h. Hulda Maria Amalia f. Andersson. Barn: Elly Evelina f. 23, Agnes Maria f. 24, Helga Dorotea Elisabet f. 26, Ingrid Eva Margareta f. 28, Inga Lilly Linnea f. 33.





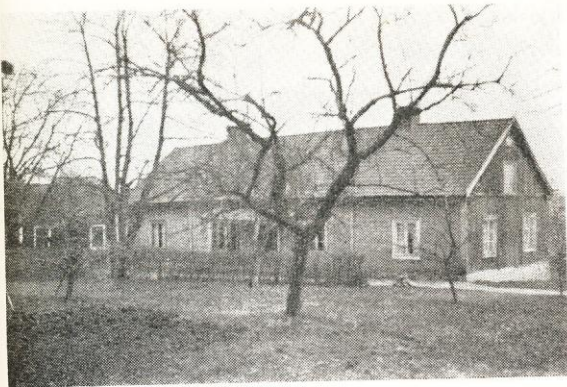

### Sonnorp 1, f. d. boställe

*Postadr.: Motala. Tel. 1175 A.*

Areal: Total 50 har, därav 25 åker. Tax.-v. 35.700.  
Jordart: Klapperstens- o. lerjord. Skogsbest.: Överv. barrskog. Manbyggn. uppf. i mitten av 1800-talet, tillb. o. restaur. 1875. Ekonomibyggn. uppf. samtid. med manbyggn., restaur. 4 hästar, 10 kor, ett 10-tal ungdjur. 30 höns. Reakt.-fri besättn. Gården till släkten 1875 genom arrende från Kronan av nuv. äg:s morfater J. Pettersson, vilken 1904 efterträdde av sonen Axel Pettersson, som 1910 inköpte densamma. Nuv. äg. övertog den 1923.

Äg.: John Artur Särnstedt f. 5/2 1891. Son till And. P. Karlsson o. h. h. Cecilia f. Pettersson.

### Varby Herrgård

*Postadr.: Motala. Tel. 8 Ulvåsa.*

Areal: Total 110 har, därav 85 åker. Tax.-v. 110.500.  
Jordart: Ler-, sand- o. mulljord. Skogsbest.: Barrskog. Manbyggn. uppf. i början av 1800-talet. Ekonomibyggn. uppf. 1895, magasin 1919. 6 hästar, 2 unghästar, 20 kor, ett 30-tal ungdjur, 50 höns. Gården till släkten 1903 genom köp av nuv. äg:s fader. Nuv. äg. tillträdde 1935.

Äg.: Ivan V. Andersson f. 17/6 1896. Son till C. V. Andersson o. h. h. Anna f. Jonsson. Gift 36 med Rut Asklings f. 11/9 01. Barn: Margareta f. 39.



### Varby Södergård

*Postadr.: Motala. Tel. 4 Ulvåsa.*

Areal: Total 43,5 har, därav 29,5 åker, 14 skogs- o. hagmark, varav 4 kultiv. betesmark. Tax.-v. 33.800, varav skogsv. 2.100.

Jordart: Klapperstensjord, mulljord, delv. på lerbotten samt svartmylla på ler- o. sandbl. botten. Skogsbest.: Bl. barrskog med inslag av al. Manbyggn. uppf. 1847, renov. 1938. Ladug. uppf. 1914, renov. 1933. Cementerad gödselstad. 3 hästar, 1 unghäst, 1 tjur, 9 kor, 9 ungdjur, 1 modersugga, 5 grisar, c:a 100 höns. Nuv. arr., som är brorson till äg., tillträdde gården 1928.

Äg.: Amanda Karolina Johansson.

Arr.: Fritz Elis Johansson f. 26/6 1893. Son till Sven Johan Leonard Johansson o. h. h. Matilda Karolina f. Värn. Gift 7/4 28 med Olga Elisabet f. Larsson. Barn: Barbro Elisabet f. 29.



### Varby Södergård

*Postadr.: Motala.*

Areal: Total 43,25 har, därav 33,25 åker, 10 skogs- o. betesmark. Tax.-v. 32.300.

Jordart: Lätt lerbl. mulljord o. något sandbl. jord. Skogsbest.: Huvudsakl. bl. barrskog. Manbyggn. uppf. 1847, renov. 1938. Ladug. o. loge uppf. 1914, renov., ladug. cementerad. 3 hästar, 2 unghästar, 1 tjur, 14 kor, 6—8 ungdjur, 4 svin, 80 höns. Gården till släkten troligen omkr. 1846 genom köp av nuv. äg:s morfater Anders Askling. Nuv. äg:s fader övertog den därefter 1863 och innehade den till sin död 1913, då den övergick till barnen Amanda, Frans o. Hilma, av vilka de båda sistnämnda numera äro döda.

Äg.: Fröken Amanda Karolina Johansson f. 3/12 1870. Dotter till Johan Petter Johansson o. h. h. Kristina f. Askling.

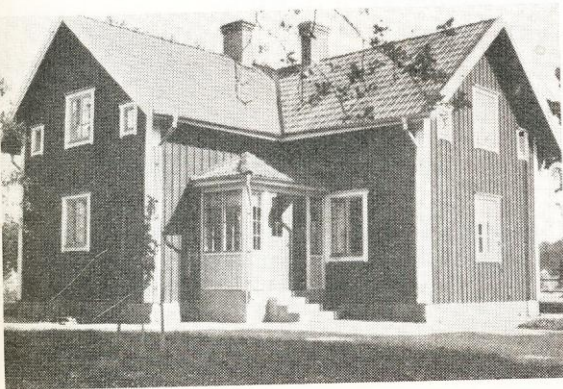





### Varby Västergård

*Postadr.: Motala.*

Areal: Total 32,5 har, därav 25 åker, 7,5 skogs- o. betesmark. Tax.-v. 32.800.

Jordart: Sandbl. mulljord o. styv lerjord på lerbotten. Skogsbest.: Tallskog med inslag av björk. Manbyggn. av äldre datum, renov. 1937. Ladug. av äldre datum, renov. 1915. Gården till släkten 1922 genom köp av nuv. äg. Den har fordom varit kronoboställe. Drives i sambruk med Jolstad Östergård o. Lilla Aby.

Äg.: Malkus Andreas Pettersson f. 8/2 1885. Son till Anders Petter Pettersson o. h. h. Augusta Margareta f. Karlsson. Gift 18/10 18 med Emma Elisabet f. Jakobs-son. Barn: Gun Ulrika Margareta f. 20, Inga-Britt Elisabet f. 23.

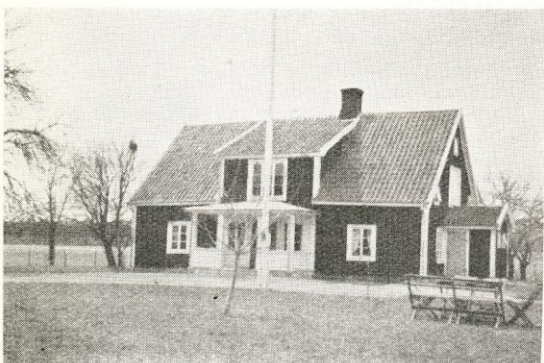

### Vedemö, Linnevad

*Postadr.: Motala. Tel. 575 B.*

Areal: Total 55 har, därav 45 åker, 10 skogs-, hag- o. betesmark. Tax.-v. 39.200, å jord i Asks s:n 20.600.

Jordart: Styv lerjord o. lerbl. mulljord på lerbotten. Skogsbest.: Barrskog med inslag av björk. Manbyggn. uppf. på 1850-talet, renov. 1935. Ladug. uppf. på 1880-talet, renov. o. tillb. 1938. 4 hästar, 1 unghäst, 1 tjur, 17 kor, 13 ungdjur, c:a 50 höns. Nuv. äg. köpte 1915 gården av Klas Thudén.

Äg.: David Konrad Gustafsson f. 16/9 1875. Son till P. G. Gustafsson o. h. h. Johanna f. Andersson. Gift 07 med Beda Kristina f. Gustafsson. Barn: Dagmar, Gösta, Karin, Britta, Gunnar, Eva, Rut, Ulla, Magda, Lennart, Bengt.



### Vedemö Dubbelgård 3

*Postadr.: Motala.*

Areal: Total 10,25 har, därav 5 åker, 4,25 skogs- o. hagmark, 0,75 ängsmark, 0,25 tomt o. trädg. Tax.-v. 10.800.

Jordart: Svartmylla på lerbotten o. styv lerjord på ler- o. sandbotten. Skogsbest.: Granskog med inslag av björk. Manbyggn. uppf. 1906, renov. 1938. Ladug. uppf. omkr. 1910, renov. 1935, cementerad. Gården elektrifierad. 2 hästar, 4 kor, 1 ungdjur, 2 svin, c:a 20 höns. Gården till släkten 1895 genom köp av nuv. äg.

Äg.: Carl Hjalmar Thelander o. hans barn. C. H. T. f. 12/9 1862. Son till f. soldaten Per Joh. Tillberg o. h. h. Karolina f. Hellström. Gift 1886 med Anna Sofia f. Dahlberg. Barn: Axel Sigfrid f. 1887 (gift 23 med Frida Matilda f. Fridell, barn: Bengt Sigfrid f. 24), Karl Ivar f. 1893.

Deläg. i gården äro sönerna Axel Sigfrid o. Karl Ivar.



### Vedemö Dubbelgård 3 och 4

*Postadr.: Motala.*

Areal: Total 9,6 har, därav 7,5 åker, 2,1 skogs- o. hagmark. Tax.-v. 11.000.

Jordart: Lerbl. mulljord på lerbotten. Skogsbest.: Huvudsakl. granskog. Manbyggn. uppf. på 1880-talet. Ladug. uppf. på 1880-talet, cementerad. Gården elektrifierad. 2 hästar, 4 kor, 2 ungdjur, 12 svin. Gården till släkten genom C. A. Hallin.

Äg.: Carl August Hallins stbh. C. A. H. f. 26/7 1879, död 3/5 39. Son till Axel Vilhelm Hallin o. h. h. Johanna. Gift 02 med Alida Viktoria f. Karlsson. Barn: Berta Viktoria f. 03 (gift 24 med Algot Johansson), Ella Linnéa f. 05, död 39 (gift 26 med Karl Karlsson), Karl Bertil f. 08, Stina Elvira Sofia f. 13, Bernt Paul Sture f. 30.



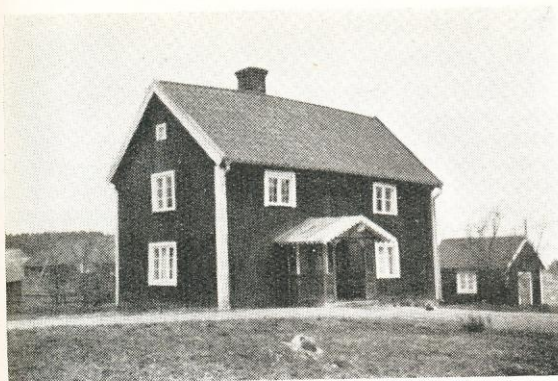

### Vedemö Dubbelgård 4

*Postadr.: Holmsbruk.*

Areal: Total 34 har. Tax.-v. 28.300.

Jordart: Svartmylla på lerbotten o. mulljord bl. med kalkkôr. Skogsbest.: Granskog med inslag av björk o. al. Manbyggn. uppf. i början av 1800-talet, renov. 1932. Ladug. uppf. 1900, renov. o. tillb. 1939, lada uppf. 1937. Gården elektrifierad. 3 hästar, 2 unghästar, 1 tjur, 14 kor, 7—8 ungdjur, c:a 60 höns. Gården har varit i släkten i flera generationer. Förste kände äg. är rusthållaren o. nämndemannen Peter Petersson f. 1781, död 1860. Gården övergick därefter till hans systemsöner Per August Olofsson o. Johan Olsson, nuv. äg:s fader. Nuv. äg. tillträdde 1919.

Äg.: Karl Johan Olsson f. 2/7 1885. Son till Johan Olsson o. h. h. Matilda. Gift 23/11 09 med Kristina f. Karlsson. Barn: Göte f. 10, Berta f. 11 (gift 39 med Gunnar Andersson), Greta f. 13 (gift 37 med Holger Karlsson).

Arr. (sedan 1938): Sonen Göte Olsson.

### Vedemö Frälsegård

*Postadr.: Motala.*

Areal: Total 34,5 har. Tax.-v. 23.800.

Jordart: Svartmylla på lerbotten o. klapperstensjord på kalkkôrsbotten. Manbyggn. uppf. i slutet av 1800-talet. Ladug. uppf. samtid., renov. 1927—28. 3 hästar, 1 unghäst, 1 tjur, 10 kor, 7 ungdjur, 1 modersugga, 4 svin, c:a 40 höns. Gården till släkten 1920 genom köp av framlidne K. G. Elmén.

Äg.: Karl Gustaf Elméns stbh. K. G. E. död 21. Gift med Anna Cecilia Eriksson f. 12/3 1874.

Stbh.-deläg.: Sönerna Carl Isidor o. Gustaf Algot Elmén f. resp. 1/10 1894 o. 28/8 1896. C. I. E. gift 6/6 30 med Ebba Laura Hurtig f. 25/5 1894, dotter till Per Axel Hurtig o. h. h. Edla Sofia f. Johansson. Fosterson: Sven Gereon f. 25. G. A. E. gift 40 med Elsa Elisabet f. Johansson.

### Vedemö Lillgård

*Postadr.: Holmsbruk.*

Areal: 7,5 har åker. Tax.-v. 11.400.

Jordart: Svartmylla på lerbotten samt lerjord. Skogsbest.: Barrskog. Manbyggn. uppf. 1938. Ekonomibyggn. uppf. i början av 1900-talet, restaur. 2 hästar, 4 kor, 1 ungdjur, 3—4 svin, ett 20-tal höns.

Äg.: Axel Teodor Andersson. Gift med Charlotta f. Askling.

Arr. (sedan 1938): Sonen Erik Axelsson f. 27/10 05. Gift 22/4 36 med Elly Linnéa f. Karlsson. Barn: Ann-Marie f. 37, Emma f. 39.

### Vedemö Norrgård

*Postadr.: Holmsbruk.*

Areal: Total 38,5 har. Tax.-v. 30.300.

Jordart: Styv lerjord o. svartmylla, något lerbl., på lerbotten. Skogsbest.: Huvudsakl. granskog. Manbyggn. troligen uppf. 1834. Ladug. uppf. på 1890-talet, renov. 1939. 3 hästar, 1 unghäst, 10—11 kor, 7 ungdjur, 5—6 svin, 50 höns. Gården till släkten 1927 genom köp av framlidne J. A. Karlsson och arrend. sedan 1935 av dennes båda söner.

Äg.: Johan Albert Karlssons stbh. J. A. K. f. 1/11 1873, död 34. Son till Johan Karlsson o. h. h. Charlotta. Gift 04 med Emma Teresia f. Andersson. Barn: Edit Elisabet f. 05 (gift 29 med Axel Lindahl), Karl Teodor f. 06, Oskar Martin f. 09, Sigrid Linnéa f. 12.





### Vedemö Skattegård

*Postadr.: Motala.*

Areal: Total 13,5 har, därav 7,5 åker, 6 skogs- o. betesmark. Tax.-v. 10.900, skogsv. 600.

Jordart: Lerbl. mulljord på ler- o. kalkkorsbotten. Skogsbest. Huvudsakl. bl. barrskog. Manbyggn. förmodligen uppf. på 1840-talet, renov. 1925. Ladug. uppf. samtid., omb. 1937, cementerad o. inredd med vattenledning. Gården elektrifierad. 1 häst, 5 kor, 2 ungdjur, 3 svin, c:a 20 höns. Reakt.-fri besättn. Arealen delv. rörtäckdikad. Gården till släkten 1930 genom köp av nuv. äg.

Äg.: Axel Sanfrid Holmström f. 27/11 1882. Son till Per Holmström o. h. h. Charlotta. Gift 15 med Nanny Frida Andersson, död 23. Barn: Irene Elfrida f. 16.



### Vedemö Skattegård

*Postadr.: Motala.*

Areal: Total 10 har, därav 6 åker, 4 skogs- o. betesmark. Tax.-v. 9.100.

Jordart: Klapperstensjord på ler- o. kalkkorsbotten samt svartmylla på lerbotten. Skogsbest.: Överv. gran-skog. Manbyggn. uppf. på 1850-talet. Ladug. uppf. 1911, renov. 1937, cementerad o. inredd med vattenledning. Gården elektrifierad. 1 häst, 3—4 kor, 3 ungdjur, 3 svin, höns till husbehov. Gården till släkten 1877 genom köp av nuv. äg:s svärfaders fader Olaus Jacobsson, som innehade den till sin död 1903, varefter den övergick till stbh., i vars ägo den var till 1907, då nuv. äg. tillträdde.

Äg.: Carl Otto From f. 27/12 1874. Son till Adolf From o. h. h. Matilda Nilsson. Gift 1896 med Elin Elisabet f. Karlsson. Barn: Lissie f. 1897, Lilly f. 1899, Carl Ivan f. 13.

Arr. (sedan 1938): Sonen Carl Ivan.



### Vedemö Skattegård

*Postadr.: Motala.*

Areal: Total 6,25 har, därav 4 åker, 2,25 skog. Tax.-v. 6.800.

Jordart: Svartmylla på lerbotten. Skogsbest.: Barrskog med inslag av björk. Manbyggn. uppf. i början av 1850-talet. Ladug. uppf. 1910, tillb. 1937. 2 hästar, 5 kor, 2 svin, c:a 10 höns. Gården till släkten 1910 genom köp av nuv. äg. Denna gård drives i sambruk med Vedemö Västergård, som äges av sonen Carl Elmer.

Äg.: Carl Johan Vedin f. 16/3 1863. Son till Fredrik N. Bard o. h. h. Klara Sofia f. Jacobsson. Gift 1897 med Anna Sofia f. Andersson. Barn: Carl Elmer f. 1900.



### Vedemö Storgård

*Postadr.: Motala.*

Areal: Total 24 har, därav 15 åker, 9 skog. Tax.-v. 19.700, därav skogsv. 1.300.

Jordart: Lerbl. mulljord på lerbotten, sandjord o. svartmylla. Skogsbest.: Barr- o. något lövskog. Manbyggn. uppf. i början av 1800-talet, senare renov. Ladug. uppf. samtid., senare tillb. o. renov. Gården till släkten 1907 genom köp av nuv. äg:s fader. Den drives i sambruk med Vedemö Skattegård, som äges av T. G. Breberg.

Äg.: Rut Maria o. Karl Gustaf Karlsson f. resp. 10/10 20 o. 2/8 23. Barn till Carl Aug. Karlsson o. h. h. Nelly Susanna f. Granvik.





### Vedemö Storgård och Skattegård

Postadr.: Motala.

Areal: Total 50,5 har, därav 30 åker, 20,5 skogs- o. hagmark. Tax.-v. 42.600.

Jordart: Lerbl. mulljord på ler- o. kalkkörbotten samt något mossjord. Skogsbest.: Överv. gran o. al. Manbyggn. uppf. efter brand 1935—36. Ladug. av äldre datum, renov. 1927, cementerad o. inredd med vattenledning. Gården elektrifierad. 4 hästar, 1 tjur, 14 kor, 13 ungdjur, c:a 20 höns. Reakt.-fri besättn. Arealen delv. rörtäckdikad. Gården till släkten 1925.

Äg.: Hilma Anderssons stbh. H. A. f. 30/11 1873, död 31. Dotter till C. J. Andersson o. h. h. Augusta f. Karlsson. Gift 10/10 02 med Arvid Emanuel Andersson f. 3/7 1878, son till Anders Johan Andersson o. h. h. Fredrika Matilda f. Nilsson. Barn: Erik f. 04, Elsa f. 07, Ella f. 15.

### Vedemö Västergård

Postadr.: Motala.

Areal: Total 12,5 har, därav 10 åker, 2,5 skogs- o. hagmark. Tax.-v. 13.500.

Jordart: Svartmylla på lerbotten o. klapperstensjord på kalkkörbotten. Skogsbest.: Huvudsakl. bl. barrskog. Manbyggn. uppf. 1866, inredd med vattenledning. Ladug. uppf. samtid., inredd med vattenledning. Gården elektrifierad. 2 hästar, 7 kor, 1 ungdjur, 2 svin, c:a 20 höns. Besättn. kliniskt undersökt. Arealen delv. rörtäckdikad. Gården till släkten 1866 genom arrende från Ulvåsa av nuv. äg:s morfar Lars Johan Larsson, som uppf. byggn. Nuv. äg:s fader arrend. sedermera gården till 1918, då han inköpte densamma. Efter hans död 1935 innehades egend. av stbh. till 1936, då nuv. äg. tillträdde.

Äg.: Nils Axel Einar Karlsson o. Gunborg Augusta Linnéa Hagberg f. resp. 23/3 1899 o. 2/5 03. Barn till Fredrik Alfred Karlsson o. h. h. Augusta Petronella Larsdotter. Gunborg Augusta Linnéa Hagberg gift med elektriker Ivar Leopold Hagberg. Barn: Ernold Ivar Gunnar.



### Vinnerstad, Övre Mellangård

Postadr.: Motala. Tel. 222.

Areal: Total 45 har, därav 30 åker, 15 skogs- o. betesmark. Tax.-v. 35.800.

Jordart: Sandbl. mulljord samt något lerbl. jord o. mossjord. Skogsbest.: Bl. barr- o. lövskog. Manbyggn. uppf. på 1880-talet, renov. 1939. Ladug. uppf. på 1840-talet, renov. o. tillb., senast renov. 1938, cementerad o. inredd med vattenledning. Gården elektrifierad. 4 hästar, 1 tjur, 15 kor, 8 ungdjur, 1 modersugga, 7—8 grisar, c:a 40 höns, 5 bisamhällen. Reakt.-fri besättn. Arealen täckdikad med rör av nuv. äg. Nuv. äg. köpte 1930 gården av Karl Andersson.

Äg.: Oskar Harald Törnkvist f. 16/11 1878. Son till Daniel Tapper o. h. h. Anna Sofia. Gift 4/11 1900 med Jenny Sofia Karlsson f. 18/3 1874. Barn: Lilly Maria f. 1898 (gift 30 med Erik Linné, Stockholm), Ester Helmer f. 07 (gift 35 med Titus Wangefelt), Erik

Linnéa f. 01 (gift 34 med Sture Persson, Stockholm), Tora Sofia f. 04 (gift 35 med Erik Linné, Stockholm), Ester Helmer f. 07 (gift 37 med Judit f. Nilsson), Josef Harald f. 09.

Äg.: Har tidigare ägt bl. a. Fågelstad Södergård i Västra Stenby s:n.

Arr. (sedan 1937): Mågen Titus Valentin Wangefelt f. 2/12 1895 o. sonen Josef Harald Törnkvist f. 19/3 09. T. V. W. son till Johan Viktor Nilsson o. h. h. Lovisa Johanna f. Johansson. Gift 35 med Tora Sofia Törnkvist f. 04. Barn: Bo Sören f. 36.

T. V. W.: Led. av hälsov.-nämnd. o. skolstyr. Medl. av R. L. F. o. slakterifören.  
J. H. T.: Ordf. i Ulvåsaortens lokalavd. av S. L. U. Medl. av slakterifören.







*Vinnerstad östergård.*

tax.-v. 68.400, samt äger Karsbo 1/9 o. 1/31 mtl i Skedevi, areal: 189 har, tax.-v. 22.800, Visätter i Härads-  
hammar, areal: 11 har skogsmark, tax.-v. 2.000, o. Nybro i Malexander, areal: 25 har, tax.-v. omkr. 7.000.

### Vinnerstad Östergård och Västergård

*Postadr.: Motala.*

Areal: Total 110 har, därav 75 åker, 30 skogs- o. be-  
tesmark, 2 kultiv. betesmark, 3 ängsmark. Tax.-v.  
97.300.

Jordart: Överv. lerjord o. syrsand, något sandjord.  
Skogsbest.: Bl. barrskog. Manbyggn. uppf. omkr. 1867,  
påbyggd 1894. Ekonomibyggn. uppf. 1873. 6 hästar,  
varav 3 prem. ston, 4 unghästar, 30 kor, 20 ungdjur,  
höns till husbehov. Kliniskt undersökt, stamb.-f. be-  
sättn. Arealen täckdikad. Traktordrift. Gården till  
släkten 1840.

Äg.: Viktor Lindén f. 1870. Son till Carl G. Johans-  
son o. h. h. Anna C. f. Hansson. Gift med Tyra f. Sand-  
bergh. Barn: Ingegerd, Sigrid.

Äg.: Äger dessutom Vinnerstad Västergård, areal: 8  
har, tax.-v. 14.900, som drives i sambruk med denna  
gård. Arrend. Vinnerstads prästgård, areal: 113 har,